明治卅九年十月廿四日第三種郵便物認可 中華郵政局特准掛號認爲新聞紙類 大同元年五月八日 THE SHENG CHING SHIH PAO （日刊） 星期日 第八千六號 （一）

盛京時報

陰曆四月三日
昭和七年五月八日 中日紀念祝休刊
發行人 佐原篤介
編輯人 菊池貞二
印刷人 東光明
發行所 盛京時報社 奉天揚田町九番地
盛京時報支社 大阪市北區堂島濱通一丁目
盛京時報支社

時論

郵資加價問題

中國交通部已擬定郵資加價辦法。且決定五月一號實行。加價辦法。就地投送。從一分加至二分。增加一倍。各地互寄函件。四分加至六分。增加三分之一。加費最苛重者爲書籍印刷物貿易契等。而加價之辦法。亦甚複雜。以後郵寄書籍印刷物貿易契等。甘肅陝西四川雲南貴州五省。成爲特別區域。郵費加重至二三倍之多。

郵資加價理由。據交通部陳孚木氏說明。共有下列幾點。（一）補塡虧空。（二）發展郵政業務。在補塡虧空項下。陳氏謂二十一年度郵政概算。出入相差達九百九十一萬八千七百元。相差原因。第一爲運費增高。第二爲郵政職工加薪金。在增薪項下。陳氏謂『每年郵政職工。薪金支出遞增百餘萬。如十八年比十七年增一百三十七萬。十九年度增一百六十四萬。此項增加。乃按級數遞增。二十年度及二十一年度必更多』。第三爲郵票印價。郵政用品購價之增加。

郵資加價之第二理由爲發展郵政業務。在此點上。陳氏謂『郵政業務發達。必須郵政設備完備。投遞迅速…郵政設備許多地方仍極鄙陋。如通河道之地。本可改用小汽船。運送郵件。而現在仍用手搖民船。可用汽車腳踏車。仍用步遞。又鄉村市鎮郵政。仍多不通。即有郵政代辦所。設備極劣』。爲改進此一切現狀。故非加價不可。

郵資加價消息傳出以後。北平上海各方團體。即表示反對。各處郵工。反對尤烈。反對者之態度。大約亦可分爲兩派。一派根本反對加價。另一派則反對書籍印刷物加價。我輩對於後者所提理由。尤絕對表示贊同。

郵資加價。當局者果有萬不得已之苦衷。亦非絕對不可進行。國家存在的目的。即在對公家事務。代勞代辦。政府爲用錢機關。非賺錢機關。此點我輩會屢次說明。現代政治趨勢。公共事業。若鐵路。電報。電話。自來水。電燈。郵政等。主張政府經營。限制私人包辦。命意即謂經營此種共同利益事業。應以便利社會人民爲原則。不應以賺錢謀利爲目標。在此種公共事業上。政府彌補虧空。担任津貼。歐美各國通常慣事。然政府津貼彌補。政府依然取之於民。用之於民。政府本身固無所謂賺。亦無所謂賠。郵資一項。倘在歐美各國。我輩主張與其加重用戶之担負。毋寧加重賦稅。在歐美各國。郵政爲一班人民所公用。國家賦稅。則能力充足者。較貧苦者担負爲重。蓋歐美各國。賦稅制度進步。注重直接稅所得稅等。國家津貼郵政。等於加重富裕者之責任。以經營公共事業。中國在此點上。確與歐美相反。陳氏下列一段談話。又不無相當理由。『國家財政補助。無力補助。不特國家財政極困難。即使有力補助。結果祇變爲增加人民之負担。國家財政收入爲捐稅。捐稅大部份負担者爲多數貧苦人民。郵政使用之最多數。是較爲富裕之商業者及都市之資產份子。今若取之於多數貧苦者。補助富裕者應用。與國家經濟財政原理不合』。今日中國賦稅制度。爲極端違背時代潮流之制度。鹽爲貧民必需之日用品。鹽稅爲國稅大宗。所得稅則絕未舉行。今日中國賦稅大宗。所得稅則絕未舉行。今日中國賦稅。貧富平均担負。郵政一層。因教育關係。又大半爲富裕階級使用機關。與其增加賦稅。不如增加郵資。此又非絕無見地之言。

此中所應注意者。所謂塡補虧空。則前此虧空是否開支正當。管理得法。所謂發展業務。又是否名符其實。言行政者。今後極應隨時偵測。隨時監督。例如鐵路運輸。在歐西各國。均爲有利事業。中國一經官辦。公家虧本。私人賺錢。一切公家事業。營私舞弊。已成公開秘密。此次郵工反對郵資加價。即有據此爲言者。此則討論此問題不可忽略之點。

書籍印刷物加價。及甘肅等五省畫成特別區域。此實加價辦法上絕端錯誤之點。人群聯合組織國家。重要目的之一。即爲提高文化。與學校。辦教育。設立公共圖書館。設立國家研究院。凡此均爲政府應負担之工作。國家對人民應盡之義務。故凡有關文化之一切印刷物品。國家當使之廣播流行。郵政優待。賦稅免徵。抑此意義。民國十四年中華郵政寄費清單。及廿年增費通告。書籍印刷品。概作普通郵件遞寄。此實正當辦法。目前郵政經費雖然虧空。絕不應犧牲國家文化事業。以爲挹注。此種加重文化印刷物郵費。以補充郵政經濟。實甚於飲鴆止渴。至於交通部加費理由。謂書籍印刷物。不一定關係文化。『此中有阻碍文化之神怪淫汚小說。傳遞此項小說。替無道德之書賈漁利。亦爲不合理』。此實强爲說詞。何項小說爲神怪淫汚。此中本無絕對標準。即欲有所取締。國家自有正當機關在。交通部固不得越俎代庖。至於假詞『不替無道德書賈漁利』。即普遍加重印刷品郵資。又同因噎廢食。此影響於國家文化生命甚大。希望郵政當局。俯從輿論。立即猛省。至於甘肅五省。因交通不便。畫爲特別區域。特別加重郵資。此亦違背郵政原則。凡郵政事業。市鎮都城。總有贏餘。窮鄉僻壤。總爲虧賠。郵政目標。既在便利羣衆。只有挹此注彼之一途。此爲國家公益事業。非貿賣經濟。固不能毫釐計較。照今日加資辦法。即根本失却國家舉辦郵政之眞意。更發展郵政業務之謂何？

滇黔粵桂合作問題

滇黔代表已赴粵會商

廣州訊云、西南執行部及政務會議成立後、欲由粵桂兩省進而聯絡滇黔贛閩各省、以擴張西南政府之範圍、當日西南政府曾先後派遣代表馳赴滇黔贛閩、各省 與各當局 相互聯絡、各省當局、雖間有派遣代表來粵、然所商各事均屬表面上之酧酢敷衍、於政治上無大關係、最近滇黔兩省當局、以中央政府對於抗日計劃、既無決心、亦無準備、以致上海停戰會議形成僵局、一味依賴國聯、而國聯各國各因其本身權利之關係、徘徊瞻顧、遷延未決、迄無大公至正之表示、於是日軍更藉此以肆其侵略、西南各省當局、深知非先謀西南團結實不足以言禦侮救國、昨滇省主席龍雲 及黔省主 席王家烈等、遂先後派遣正式代表楊某李某二氏相繼來粵、本月十八日滇黔兩省代表由廣西偕同貴州總司令盧燾抵粵、寓於中央酒店四樓、隨由盧氏介紹晉謁李宗仁及西南政務會各委員、分別報告滇黔兩省軍事狀況、十九日下午李宗仁在惠愛西路南園酒家設席爲兩代表洗塵、並邀請省方各軍政界作陪、廿日航空總部張子旋復在南園宴請該代表等、順便討論西南民用航空事宜、聞該兩代表等須候陳濟棠由水東回省、面謁陳氏妥商滇黔粵桂四省切實團結禦外問題、正屬談間、得一消息、謂陳濟棠已於廿一日上午十一時由高州水東商埠乘座南秦輪船回省、該輪抵步時、灣泊天字碼頭、總部得此消息、預先派小電船伺候、陳氏一行人等同在院碼頭顧養上岸、林翼中繆培南香翰屏何犖及總部各處長等、均到碼頭歡迎、查陳氏隨行者、計有夫人莫秀英、及其次子並江秘書等與焉并共十餘人、有詢以何時就八路總指揮職、據答稱尚未定期、此次陳氏返省、關於西南政局之如何演進、及實力派對粵中央之如何態度、或須經一度之會議、而有較鮮明之表示、亦未可料云、

新詩 歡迎投稿

在鎭海關的城頭上（曲狂夫）

兀自徘徊站立在這久被歷代風雨蝕光的野城荒墟以上、張目翹首極力的四下遙望、這大地的四周盡是漫花的刺棵荊棘埋藏、
——！那是我們將來的歸宿？那是我應該前進的大康莊？

極目遙遠的漫漫長野與茫茫幾處零落頹陋的村莊、偌大好的山河竟自受了歷代爭割摧殘的創傷、這些深刻的在山河永恨的瘡痍創痕喲！

△

是誰能夠犧牲血汗極力的補墳盡能的折筋斷骨作牠恢復的建創？

△

超超的大地盡都是籠罩着令人顫慄驚心的黑暗與迷人的黑霧茫茫、圍住了無辜的怯弱徬徨失途的迷羊、

這樣使人到墮落之途與迷津的漾漾的黑霧啊！陷落了多少的有爲意志剛毅的青年與攪碎了多少豪傑英雄的肝腸！

△

呼呼的剩心的腥風伽利箭毒簇來冲 襲我這受 盡創傷的胸膛、這胸內一棵零碎的心呀！正在鼓動洶湧着鮮紅淋淋的血花濺浪、

憑你狂暴吹颳吧！難以能夠把我這滿腔沸騰熱血會吹颳冰涼、

△

我這裡放開了洪鐘般的喊揚聲浪、要喊回頭那些混迷失途的迷羊！但是只喊得這聲嘶力竭！把也絕沒有一個會醒悟的回頭一望！

△

這裡沒有溫柔慈和的微風吹拂、也沒有 使人舒適 的可愛春光、只有我這一棵乾涸的心呀！又受了一次的煎熬苦湯、只有我這一付怯懦靈魂啊！在無形中又中了一棵彈傷！

綏遠地方緊急會議

請閻綏靖主任減輕担負 各團體派代表赴幷交涉

綏遠訊云、本省第八屆教育行政會議、已於本月底會議完竣、忽有會員楊桂郭熙仁、等廿五人於昨日下午二時（廿八）日假省教育會地址召集省市各法團暨地方士紳並學校報館等開緊急會議、共同磋商應付最近發生有關 全省之一重大事件、屆時出席者、百數十人、公推白映星、（綏遠省中山學院院長）爲主 席、高樂天 記錄、由主席報告、略謂上星期表決各項議案頗多、但實行議決案、非準備相當之經濟、不能實施、然本省現在財政狀況困難已達極點、前者北平綏靖公署、月向綏提軍費書萬元、奈本省籌措已甚拮据、每月只能應付十七萬元、前十七萬元應付已感困難、何況本省連遭匪旱之災、地方甚形凋敝財政已羅掘俱窮、由此觀之、不但教育前途發展實難、且有行將停頓之虞、因此聯想到農民、其負担勢必更形增加、豈不使人大抱悲觀同人等觀念及此故召集地方各法團暨士紳等、共集一堂磋商以謀減輕人民負担並使本省教育現狀不至停頓等語、報告畢、即開始討論、當場議決要案三項、（一）關於本省負担軍費應推代表赴太原面謁閻綏靖主任請求以面積人口或國稅爲比按例減輕負擔、（二）請減輕軍費除書面呈請外並應推代表四人、由省教育會、省農會、地方自治促進會、及商聯會各推代表一人、路費自行負担、（三）限各代表於一星期內由綏起程赴晉、並由省教育會省農會召集會議、至七時始散云、

趙承綏抵綏

歸化訊云、王英竄至武川後騎兵尾追、趙承綏二十七日由包來綏、傳存懷到綏宣慰、

馬廷賢部

被馬鴻賓繳械

包頭訊云、甘軍馬廷賢部約四千餘人、自二月中旬由隴南過至寧夏、分駐省城及平羅各縣、該軍未受訓練、紀律欠佳、姦淫情事、時有所聞、戲園藝場之婦女、在光天化日之下、常常 被兵架去、數日不 得放回、各界大忿、民怨沸騰、寧夏暫代主席馬鴻賓、以民衆之請求、密令各縣駐軍、於四月十二日夜對馬廷賢之軍隊完全繳械、所辦皆極敏捷、惟省城該軍較多、略爲抵抗、兩小時之久、亦即肅清、計共收大槍兩千八 百四十三支、子彈無多、各兵皆給資回里、內有一股約三百餘人、携械向磴口縣逃竄、當道已派兵痛剿矣、

蔣夢麟抵京

南京訊云、蔣夢麟三十日晨抵京、即分赴行政院教財兩部、接洽教費保管委員會、其委員除教財兩部及院長代表外、並請銀行界參加、共同組織、

黃紹雄就職

南京訊云、黃紹雄二日去內部就職、汪監誓致訓詞、首述爲不能就職原因、次介紹黃在粵桂辦民政成績、信黃到部後必有良好政績、黃致詞、謂本人原爲軍人、不諳政治、在桂主特民政數年、略有經驗承中央任命、不得不勉爲其難、又據黃談、內政方針、仍本現定計劃進行、目前急務、在籌設民意機關、

修正司法院組織法

司法院擬就草案二十條 附說明書咨立法院審議

一、覆准死刑之執行、各國立法例、對於死刑之執行有規定爲須經最高主管機關之命令者、非於法院之外、以最後之覆核權、屬之該最高主管機關實因死者不可復生、將於命令執行之前、重事考覈、以爲特赦及減刑之地耳刑法第五十三條、定爲覆准係沿襲刑律之名稱、而刑律又係沿襲於舊律、其用意一也、惟刑法制定之時、五院制度、尚未施行故以覆准之權、屬諸司法部、迨司法院成立、因司法行政部之掌理事務、悉承司法院長之命、遂亦因仍未改現在組織變更、而關於特赦減刑事項、仍規定由司法院長提請、則不獨其他之確定判決、應由司法院直接考覈已如前數所述、即覆准死刑事項、自亦由司法院行之、其理甚明、（草案第五條第二項）（未完）

◈性好治遊 諸君注意

花柳一症 各國注意
推吾中國 以爲兒戲
提起此事 令人悲啼
吾們同胞 四萬萬餘
患花柳者 三分之一
這種病症 與別大異
不但傷身 而且染妻
妻子受害 不能生育
滿洲新國 今已成立
國家所靠 國民兄弟
民强國富 民病國盧
人民有害 國大關係
原是羞症 又壞名譽
身體懨懨 困苦之極
親戚難見 朋友難提
輕者不治 重者難醫
遺害三世 悔之晚矣
我勸同胞 人人注意
患此症者 必要請醫
腐敗治法 實不爲奇
庸醫殺人 巧網漁利
慣用項藥 暗把人欺
水銀輕粉 分量重生
用下此藥 以求速愈
雖然見效 無非緩期
不論良心 那管天埋
由輕治重 害人無比
再若犯者 可了不的
傷損五官 破爛喉鼻
骨節疼痛 動轉難移
這種毒藥 精虫受敵
生活一世 斷絕兒女
十有八九 陽瘆不舉

▲花柳科研究專門▼

▲慈熱心曾救人民▼

看此光景 娼窰少去
染上此病 誰把你替
即便染病 莫投庸醫
費錢小事 性命關係
仔細參詳 令人可懼
本醫此見 用心注意
破下功夫 參考泰西
研究斯症 費盡腦力
花柳醫院 奉天成立
十有餘載 注重名譽
花柳專科 雜症不醫
精益求精 秘益加密
患花柳者 諸君注意
無論新久 皆能保愈
魚口便毒 白濁淋漓
楊梅痔瘡 升天落地
新法治療 再犯不易
藥到病除 即使根去
普救同胞 熱心對彼
困苦艱難 一概不醫
貧民人等 分文不取
非是金錢 那等目的
濟世活人 吾心所欲
各界諸君 所爲注意
介紹患者 來把病去

（現目下交春萬物發生而花柳之毒此時亦正在活動之際倘從前染過花梅海毒各症淤毒未淨其根未淸者此時雖死復發本院備有一種淸血藥針功能淸血解毒豫防花柳注射之後高枕無憂而取費又特別從廉也）

花柳醫院院長 何子範謹啓
總院奉天小西門裡干石橋胡同路北（大戲院西隣）
分院哈爾濱道外正陽八道街口內路東樓房
（本院施種牛痘分文不取）

恭頌蒙邊陸軍騎兵第四支隊長傅公銘勳暨全體官兵剿匪救民之德政

溯我伏鎭僻在吉邊地接蒙古承平之時萑苻遍地盜賊尚多上年時局陡變一般流氓惡徒無不利用時機嘯集黨羽到處淫掠任意燒殺本年四月二日突來匪首平東洋半日本海青一枝花老坐山越山等數股胡匪率夥約七百餘名乘防軍開拔農安之際將我伏鎭當時攻破農商財物搶掠一空復擄人票逼勒鉅欵匪等在此計共四日民等生命實苦千鈞一髮所緊幸有蒙邊陸軍騎兵第四支隊長傅公銘勳率領部內官兵暨秦黃兩團由長同洮到達伏鎭南二十里上河灣聞知我鎭被破之信立即率隊前來奪取不意匪等事先聞知星夜逃竄該司令即督所部跟蹤尾追於八日午前十時在趙家店遭遇該隊官兵無不奮力爭先拚命攻擊該股匪亦恃據晌窩園堅固誓死頑抗鏖戰三個小時幸賴傅公指揮得當官兵拚命匪勢不支紛紛潰去該司令仍率所部猛追午後七時追至七棵樹地方約有五十餘里匪等頑抗又達二次均被官兵擊退並擊斃夜間零星逃散總計此役戰追八小時許當場陣斃匪首一枝花平東洋等以下夥匪百餘名生擒匪首海靑越山老坐山等以下從匪二十餘名均在伏鎭盡數正法並救回人票十數名獲有槍馬若干似此大股胡匪該司令竟能一陣殲滅瓦解冰銷以灰燼之餘復爲安居之所倒懸農商得慶更生者均傅司令銘勳公之所賜也恩難再造莫可言報特登報端聊表微忱並鳴謝悃而頌盛德耳

農安縣伏龍泉鎭商會長劉子連 鎭長杜振芳率全鎭商農紮頌

大連春季大賽馬

開催日
四月廿九日（祝日） 五月七日（星期六）
四月三十日（星期六） 五月八日（星期日）
五月一日（星期日） 五月九日（星期一）
每日午前十時開始（雨天順延）

◈入場彩券 每日開彩
頭等金壹千圓（景品券）壹枚
貳等金三百圓（景品券）壹枚
三等金壹百圓（景品券）壹枚
四等金五拾圓（景品券）壹枚
五等金參拾圓（景品券）拾壹枚以內

◈勝馬投票券（單勝式 複勝式）各金五圓 金貳拾圓

◎於大連郊外星個浦競馬場
社團法人大連競馬俱樂部 電話三二五三番

日本對滿洲國方針
基于獨自見解決行

【東京六日電通電】因中日停戰協定簽字、上海事件之解決、已踏出第一步、由此世界之視聽、集中於滿洲國問題、列國之一部、倘提倡滿洲國國際共同管理論、今後日本對滿洲政策展開、惹人注目、但日本政府絕對排擊此等共同管理論、滿洲國問題、期待由滿洲國基於既定方針、謀自主的發展、隣接國遇必要或不得已時、雖應援助其發展、但徒招國際的疑惑之舉措、則不採取、關於承認滿洲國問題、以滿洲國獨立國家之內容充實爲先決條件、對此有所期待、然目下滯在滿洲之聯盟調查團一行、關於滿洲國之誕生、果作何等報告、列國均有所注目、但滿洲國由滿洲住民自動的意志建設、滿洲住民因滿洲國之成立、始得安住地、此等事實、任何人當亦不得蔑視、故期待調查委員之觀察、對於滿洲國之成立、亦應具有同意、關於此點、日本政府爲隣接國之前途計、亦頗安心、今後如滿洲國問題、成爲國際問題、日本受不當之處置時、則日本斷行脫退聯盟、決心繼續保持公正之主張與態度、故政府雖遇如何事態、亦斷不屈辱、採取强硬方針、今後適應國際情勢之變化、有善處之準備、

英公使談滿洲問題
中俄恢復國交之障碍

【南京七日聯合電】英國公使藍博森氏、有左項表示、停戰協定、已告完結、該協定雖非如國民所希望者、但因國內外情勢上爲不得已之事、由此必須對東三省問題、傾注全力、關於中俄國交恢復、頗傳日俄關係險惡之今日、此爲特別緊要之事、但中俄會議席上、蘇俄側對中國代表有無禮之態度、及蘇俄擬事務的承認滿洲新國家、以上爲恢復國交之障礙、對於聯盟第一回報告書、另外發表意見、希望中國國民、上下一致團結、對於國外、極力迴避暴露本國之不統一、本人於外交一事、並不得意、東三省問題較上海事件更帶複雜性、實爲困難問題、本人將來縱然辭任、亦與往日相同、態度不變、

美公使慰問重光使

【上海六日電通電】美公使詹森、本日午後三時、赴福民病院慰問重光公使、爲重態不入病室、對於守屋書官陳述鄭重慰問詞後辭去、

粵軍已克復永杭

汕頭訊云、孫連仲叛兵、協同朱毛彭林赤匪、襲擊龍漳、張貞部節節敗退、十九日寶林橋一役、二九一團團長黃克繩中彈殞命、二九零團團長陳啓芳失踪、楊逢年旅長逃厦、官兵敗潰過半、張貞知漳州不可復守、十九晚兵分兩路退却、陳佩玉等率二千退同安安溪、欲保泉州、張貞在雲霄詔安收容殘部、尚有三四千人、惟精銳槍砲、損失過鉅、連日已有敗兵及下級軍官、不能歸隊者、失散來汕、據言孫連仲叛兵、於二十日上午始進漳城、張部臨退時、不及搬運之砲彈、盡付一炬、人心恐慌異常、土匪流氓、四起焚刦、孫軍到後、出示安民、查封米糧、搜捕軍官眷屬國民黨機關人員、被捕甚多、漳龍各處、赤燄滔天云云、又訊、漳州南靖失陷後、朱德即在漳城設立閩南蘇維埃、有企圖赤化閩南之志、現集中精銳於長汀、連城、龍岩一帶、粵省潮汕東區各縣、大受威脅、故粵軍急欲入閩進剿、以挫其氣燄、據大埔函、駐埔第七師後方辦事處消息、該師赴閩、已克永定、師長黃延禎、現亦出發赴永、據師部參謀嚴若寶談話、第三軍入閩先發部隊、爲第一教導團謝鋕、第十九團郭潤華第二十四團林彬、合永定保安隊約四五千人、謝鋕與郭潤華、二十日克永定、匪向湖雷後退、獨立第一師黃任寰、二十日在蕉嶺誓師、經由前中都、二十一日抵峯市、二十二日克復上杭、赤匪羅貴波部、向長汀退却、現已將閩贛共匪聯絡綫切斷、嚴又言、入閩剿匪第一步工作、在肅淸各鄉縣區土共、第二步要恢復匪區行政機關、惟以上兩項工作、因共匪所到之處、大舉焚刦、廬舍爲墟、故求完成、殊不容易云、駐蕉嶺之獨立第一師黃任寰部、奉令於二十一日淸晨、全部開入武平峯市、預定直趨長汀、以斷漳龍赤匪之後路、駐大埔第七師黃延禎部、既入閩後、後方防務、則由駐潮普惠對匪之張瑞貴師調往、幷作總預備隊、該師第一團張鏡澄部二十一日乘輪來汕、即開赴潮安、駐普寧之駱鳳翔團、二十二日開赴潮安、二十三日經揭安路到潮、均即開赴豐順大埔一帶、駐潮汕第三軍長李揚敬、奉陳濟棠命爲援閩討赤軍總指揮、粵入閩陸空各軍、概歸節制、李現駐潮安、正積極調度軍事、二十七日、廣州空軍第二大隊第五中隊、由劉植炎率領飛汕、該機爲亞拉斯戰鬬機、第一至六架、速率極高、該隊現正候令入漳、

中日協定譯文未定

【上海七日聯合電】停戰協定中日譯文、因中國側之譯文、尚未決定、故未實行交換、中國側委員殷汝耕等、昨夜在日本公使館、與日本側進行交涉、預料本日中當有決定、最困難之點、爲第一條日譯文「一切且凡有形式之敵對行爲」一句、中國側譯爲「一切作戰行動」、日本側主張應譯爲「一切敵對行爲」、因之双方尚未妥協、

廣東軍備戰
陳向馮電請南下

【香港六日電通電】陳濟棠昨夜（五日）電致帶泰山之馮玉祥、謂爲救國計、有速倒寧政府之必要、請趕緊至廣州、共謀大策等情、廣州市自四日夜佈戒嚴令以來、儼呈戰場、瘦狗嶺飛機降落場附近、有大砲機關鎗、羅列佈陣、以防蔣派便衣襲擊、兵工廠正晝夜趕製子彈中、

英公使離滬

【上海七日聯合電】英公使藍博森、今朝七時、乘飛行機赴南京、預定今晚由浦口乘車北上、赴北平後返國、

【上海七日電通電】英公使藍博森、今朝九時三十分、乘飛行機赴南京、預定滯留一兩日後返北平、整理公務返國、

汎太平洋貿易會議
日代表攻擊對日排貨

【檀香山五日聯合電】自昨四日在哇基基之海威夷旅館開幕之全美及太平洋貿易會議、本日之會議演壇、儼然如爲日本代表之所獨佔、克羅尼格爾報主筆泰克氏、及大阪商工會議所書記長高柳旅一郎氏、前後登台演說、將中國對外罷市抵貨一節、痛加評擊、煥起滿場莫大注意、當地英文報、與以列載、再海威夷商業會議所亞歷山氏、又力說撤廢排日移民法、滿場喝采以表響應、

李頓卿調查報告書
九日以後在理事會處理

【日內瓦六日電通電】李頓卿等聯盟調查團第一次報告書、擬由理事會定自九日開幕辦理、事務局對此頗表輕易態度、據聯盟側觀測、該報告當移於總會審議、惟理事長或採取形式的移牒手續爲足、亦未可知、

停戰協定諮詢樞府
政府將採取諮詢手續

【東京六日聯合電】日政府於閣議結果、視上海停戰協定、屬一統帥權下事項、決定採取請樞府轉奏之手續、惟停戰會議經過情形及結果、理應向樞府說明一切、擬於十一日或十八日之常例會、經過始末、滿洲新國家之現狀、及北滿之情勢等等情形、與以說明、求其諒解、至將來之圓桌會議、及其他各項應在統帥權作用之外者、亦擬採取呈請樞府轉奏、

野村中將經過良好

【上海六日電通電】據第三艦隊司令部發表、野村司令長官、今朝體溫卅六度六、脈搏七十六、食慾增進、本日午後施手術、摘出彈片及被服片、氣力旺盛、

暗殺西國首腦陰謀

【馬德里特六日聯合電】此次發覺暗殺西班牙大統領及首相並閣員全部之陰謀、經警察側檢舉陰謀暗殺團之根據地、沒收武器多數、

法總統紫梅遇刺竟逝世
犯人係俄人現場被逮捕

【巴黎六日電通電】法國大總統紫梅氏、被刺客襲擊、身負重傷、

【巴黎六日電通電】暗殺紫梅大總統之犯人爲俄國人、以手槍連發三彈、一彈中頭、一彈中胸部、一彈中腹部、犯人當場被捕、大總統即時入鮑詹醫院、但生命危篤、

【巴黎六日電通電】紫梅大總統之容態、午後四時十分、仍在危篤狀態、並作譫語、將首相達爾就及其他閣員、全部召至床前、午後四時二十分、施行輸血、但四時四十五分、意識不明、完全陷於危篤、

【巴黎六日電通電】狙擊紫梅大總統之犯人、名鮑爾哥爾格羅夫、俄國人、大總統出席羅斯嘉爾德家所開之讀書週間、在該家第一薩倫（新作美術展覽場）與第二薩倫之間、人距離約三米突、開槍射擊、此外犯人精神、似有異狀、護衛大總統之巴黎市警務部長、上腹部亦受彈傷、犯人當場被捕、此際著述家協會長克洛德非雷爾、亦負重傷、群衆擬將犯人處以私刑、幸經警官救護、中彈倒地之大總統、由身旁之國防大臣畢特里氏恩給大臣蒂黎夫氏救起、

【巴黎七日電通電】據午前一時發表、紫梅大統領容態、漸呈惡化、瀕于危篤、據醫師所發表、或有斷截片腕之必要、未可知、

紫梅氏至今日拂曉竟爾逝世

【巴黎七日聯合電】法國大統領紫梅氏、六日爲蒞臨出征大戰作家文藝展覽會、乘汽車赴會場途次、大統領等之汽車、抵郊外遊路時、突然出現兇漢、發射手槍三發、其彈丸中大統領之腹部、即時入病院、在下腹部施手術、但因七十四歲之高齡始瀕危篤、首相內相等急遽赴病床、法國政界、在舉行總選舉時突有此次凶變、異常緊張、

蕭佛成電反對停戰

【上海七日電通電】蕭佛成代表廣東派、電責蔣介石汪精衛、謂此次協定簽字、爲賣國行爲等旨、一兩日中當發出反南京政府之通電、此外在汕頭之第五飛行隊、已歸降廣東派、

粵海軍艦隊集中海南島
陳濟棠企圖招撫策

【香港六日電通電】由廣東赴海南島瓊州集中之廣東艦隊二十數隻、由陳策派遣陳慶雲擔任指揮、使陸戰隊登岸、以瓊州爲根據地、陳濟棠對之企圖使各艦歸服、一方爲解除陸戰隊之武裝、向陳章軍下令討伐、且任香翰屏爲海軍司令、

魯省海疆經費問題
濟南公民韋雲桂請省府追繳

濟南訊云、魯省海疆費一案、係對英鴉片戰爭、全省官紳各界捐助、淸道光二十三年、南京條約成立、剩有公欵十四萬兩、儲存藩庫、吏員韋震甲時正管庫、會經藩運兩司會詳由東巡撫部院奏准有案、該吏員經手兌撥交東綱公所維持墻業、其原案規定引商劉洪緒等九名、儲銀十二萬一千兩、票商石長玉等六名、儲銀一萬九千兩、二共十四萬、自道光二十三年起始、按月一分生息、遇閏加增、原定章程、引商分作四季提前完交、票商於領票時、隨同照數完繳、如有遲延、即查明提追、比追不完、即將引票變產作抵、倘變價不敷銀兩、再着原保四商及綱首按股攤賠等語、每年應徵是銀一萬六千八百兩、迄今九十年停止不解、加閏三十六個月、計共九十三年、拖欠息銀一百五十六萬二千四百兩、七折合共欠息二百二十三萬二千元、民國改元、山東省政府改組、周都督蒞任、曾經安國楨等呈報有案、以此欵辦理感化院、令行墻運使姚查明呈復核辦、東綱公所承認交欵、各署有案可稽、周督離任、忽又停止、安國楨等、當向省議會提起議案、東綱公所墻閥賄託議長王某大洋三萬元、承認每年送車馬費二千元、暫緩提議、懸擱至今、迨至民國十二年、吳佩孚巡閱洛陽、安國楨等赴洛呈報、交政務廳議決調卷提欵、東綱公所驚惶失措、墻閥張成勳各署運動、胆大妄爲、故意盤剝、演出種種怪劇、爾時督軍鄭士琦、省長熊炳琦、運使柴勤唐、賄醉成熟、放棄責任、鹽閥張成勳、高少詹等、直接撤消案卷、謀吞反噬、奸計思逞、運使柴勤唐、假意搪塞、派委查卷二月有餘、無甚結果、旋因二次直奉戰起、吳佩孚督兵秦皇島、運使柴勤唐、趁此機會、帶領東綱主要鹽閥張成勳、高少詹、李占九、王乙青等面見吳佩孚、先已賄囑左右毋得多言、捏詞呈報云、奉到大帥鈞電、二月有餘、會同省長查無卷宗、該鹽商等來轅候示、既無憑據、如何追欵、巡帥可無認眞、軍務吃緊、應令該鹽商釋放軍費大洋十萬元、併請轉電鹽務署解決此案、又云、查道光二年號簿、計有案由、無卷可查、總算事出有因、開安國楨等見事不成、遂又激動反感、趁赴烟台面見張宗昌、首先破壞魯東大局、而鹽閥張成勳等乘端迎合、保守個人地位、買好軍閥、承認重賂大洋三百萬元、託名清理海疆案、又不追查案卷、檢實結算、勒逼衆商一律登記、又不清查三公司收回官荒廢棄引票數目、按股攤派、張成勳等上藉軍閥淫威、下剝衆商脂膏、皂白不分、操縱吞肥、抵押借貸、勒逼衆商、傾家蕩產、甚至引業放棄、無淸償外債之一日、現有濟南市公民韋雲桂等、已聯名具呈韓主席、訓令鹽運使轉飭東綱公所、先行恢復海疆經費原案、照前隨課徵息、每年應徵息銀一萬六千八百兩、合收大洋二萬四千元、減經民衆負担、以免各業破產、一面再行淸算欠息、追查賍賄等欵、追出海疆案卷、以求水落石出、併查出三公司收回官辦廢引票地方五十餘縣及各股東名目清册、澈底清查、按股登記、以保公欵云、

勃羅提倡經濟復興策

【華盛頓聯合電】上院外交委員長勃羅氏、本日（五日）在上院席上、提倡世界經濟復興計劃、係由縮減軍備問題、解決賠償問題及恢復銀價問題之三大項而成者、

日側向列國表明謝意

【上海六日電通電】岡崎領事及島田海軍少將、本日（六）午後二時、歷訪英美意法四國公使及武官、爲斡旋停戰會議迄至成立協定、表明謝意、

日演劇機關統一運動案

【東京六日聯合電】文藝家協會、企圖演劇機關、全國的統一、製作演劇機關草案十條、日內將與各種演劇團體協議、俟決定草案後、向官憲當局正式折衝、

美公使赴寧陸路返北平

【上海七日電通電】美國公使詹森、於昨晚赴南京、預定滯京五日後、由陸路返北平、

日勞農黨亦將分裂

【東京六日聯合電】表示傾向國家社會主義的全國勞動同盟會幹部、大矢省三、藤岡文六、望月源治、今村等、安藝盛、白鳥廣親、山名義鶴等、于六日突然向勞農大衆黨執行委員長麻布久、以郵信提出脫黨書、因之全國勞動同盟及全國勞農大衆黨、陷于分裂之危機、

中國便衣隊仍活躍
割斷日本軍用電話綫

【上海六日電通電】據軍司令部發表、五日午後八時及十時、在吳淞附近之日本軍用電話綫被裁斷、日軍守備隊搜索犯人、不能捕獲、但其附近發見中國軍小槍彈一百、手留彈二十、似携帶武器之便衣隊所爲、

滬青津間航空開通
預定九日行試驗飛行

【上海七日電通電】中國航空公司計劃、開設中之上海青島天津間之航空路、至最近已具體化、預定九日施行試驗飛行、若成績良好時、繼續開始輸送乘客及郵便物、

共同委員會
預定九日朝開會

【上海六日電通電】共同委員會、中國側委員、決任市長吳鐵城、秘書俞鴻鈞、上海公安局長溫應星、午後二時、向藍博森公使通告、因之該委員會完全成立、預定明日午前九十時分開第一次共同調查委員會、決定委員長及他協議、

鹽務改革委會組織法

洛陽訊云、國府公布鹽政改革委員會組織法如下、

第一條 鹽政改革委員會依鹽法第三十七條之規定組織之

第二條 鹽政改革委員會直隷於行政院、掌理關於鹽法一切鹽政興革計畫、

第三條 鹽政改革委員會、由委員七人組織之、委員長由行政院長兼任、副委員長一人、國民政府就委員中指定之、財政部長爲當然委員、

第四條 前條委員由國民政府就具有左列各欵資格之一者派充之、一、於鹽務上富有學識經驗或著作、二、於法律經濟財政有特殊學識經驗者、

第五條 經營鹽業或與鹽商有直接利害關係者、不得派充鹽政改革委員會委員、

第六條 現在鹽務長官不得兼任鹽政改革委員會委員、但遇必要時、得列席鹽政改革委員會會議、陳述意見、

第七條 鹽政改革委員會每星期開會一次、遇必要時、得召集臨時會議、其會議規則、由該會定之、

第八條 鹽政改革委員會、置左列二處、一、總務處、二、設計處、

第九條 總務處掌左列事項

（一）關於文書之撰擬及收發保管事項、（二）關於法規之編擬事項、（三）關於會議紀錄及議事日程之編製事項、（四）關於職員任免事項、（五）關於儲收印信事項、（六）關於會計庶務事項、

第十條 設計處掌左列事項

（一）關於調查報告事項、（二）關於各種興革之設計事項（三）關於各種設施之指導事項（四）關於鹽務統計事項、

第十一條 每處置處長一人由委員兼任、科長二人至四人薦任、每科科員四人至六人委任、總務處置秘書一人或二人薦任、襄辦機要事項、設計處置視察及技術專員十二人至二十人薦任、襄辦各種調查設計及指導事務、

第十二條 鹽政改革委員會遇必要時、得選聘富有墻務或工程學識經驗者、爲顧問或專門委員、

第十三條 鹽政改革委員會爲執行主管事務、得調用鹽務人員、並得指導與鹽務有關係之人員、

第十四條 鹽政改革委員會因繕寫文件及其他事務、得酌用雇員、

第十五條 本法自公布日施行、

重光公使經過良好
保持小康恢復氣力

【上海六日聯合電】重光公使容態、其後保持小康、恢復氣力、與慰問之公使館員談話、至午後九時頃安眠、因施手術後、不眠不休警戒之後藤軍醫監等安心在別室休養、

【上海六日聯合電】重光公使、本日（六）午後一時、輸血約三百瓦、

【上海六日聯合電】後藤軍醫官於午前六時四十分、對重光公使之容態、否認危篤說、謂雖重態、目下尚無可憂慮之徵候、

【上海六日電通電】六日午後六時四十分、後藤博士關於重光公使病情、大致略謂仍居重態、然未危急、自今朝繼續高熱、形見疲勞、惟因灌血三百克蘭姆、爾來即稍回生色、至傷口自施手術以來、未見不佳之象、切望長此以往、持續此項佳狀態云、

【上海七日電通電】重光公使、今朝一時之容態、體溫三十八度一、脈百十四、呼吸三十、同日二時三十分、排出尿水五百五十瓦、持續重態至黎明、

【又電】重光公使容態、午前五時、體溫三十八度五、脈搏百、呼吸十八、午前八時、體溫卅八度六、脈搏九十六、呼吸二十二、經過稍呈良好、

安昌浩被捕

【上海三十日聯合電】朝鮮人尹奉吉之連累者及其同黨、在法租界逮捕多數、本日有名之朝鮮獨立運動領袖安昌浩、亦被逮捕、安昌浩爲韓國獨立政府總理、在朝鮮人中、有相當勢力、

羅文幹報告滬會困難

南京訊云、羅文幹三日晨在行政院會議席上、報告滬停戰協定最近商議經過、謂該協定再經二三次會議、即可簽字、對應付困難情形、陳述尤詳、備致遺憾、並提出退避賢路之意、務請中央覓賢繼任、俾遂初衷、記者下午、赴外部訪某要人、據謂『外交當局、數月來心勞力竭、愧無補時艱於萬一、滬會結果、各方不諒、郭次長在滬、竟遭毆辱、羅已去電慰問、深望人民了解政府組織、大致方針、均須取決中央、外部僅一執行機關、當知停戰會議、與和平會議性質不同、停戰關鍵、在日本撤兵、滬混合委員會、在協定簽字後即着手組織、除兩當事國各派二人外、英美法意亦各派代表二人、該委員會職權、在根據國聯迭次決議案、促日軍撤退、雖無確期規定、但在中立國監視之下、日軍當不能企圖久佔現駐地

日郵船不振

【東京六日聯合電】日本郵船會社、于六日午前開重役會結果、決定今期無紅利分配、

日軍即撤收

【上海七日聯合電】白川軍司令官、于七日發出停戰命令、結果、日本軍由全線開始撤收、迅速實現、其第一線之岳王市、陸渡橋、新塘鎮、黃涇、劉河等處、已不留一兵、在劉家鎮迤北之地區、于六日已由中國側行政委員完全接收、日本軍第○○師團全部、向吳淞及其他既定撤收區域集合中、

上海炸彈案之兇犯
日陸軍省公表始末

【東京六日聯合電】日陸軍省公表、關於上海炸彈案兇犯人一節、日遣滬官憲協議結果、於六日午後三時發表如下、

（一）、原籍朝鮮忠淸南道禮山郡德山面柿梁里一三九號、現居、上海法租界貝勒東方公寓、尹奉吉（二十六歲）、

（二）、上記尹奉吉、於四月二十九日午前七時四十五分、潛入虹口公園、值官民合同祝賀會、行將閉幕、正合唱國歌之際、即十一時四十分許、突然自式台背方群衆中躍出、將其所帶炸彈、投擲於式壇之上、致使白川野村植田重光村井川端友野、均受重輕傷不等、至川端即時殞命、

（三）該兇犯人、當場爲警備軍憲所捕、解至憲兵隊訊究畢、已向軍法會議、呈請豫審、

（四）當時所使用之炸彈有兩個、一爲水筒型、他爲長方飯盒型、已擲者係水筒型、其餘之飯盒型、置諸地上、未曾投擲、

（五）、據尹供述情形以推、似在法租界有多數朝鮮人所組之團體爲其背景、即要求法租界警察當局爲之搜查、結果自二十九日至三十日間實行搜查、逮捕可疑犯人、安昌浩以次十二名、現由該當局接管、正在嚴加訊究中、

汕頭飛行隊附粵派

【上海七日電通電】在汕頭之第五飛行隊、投降廣東派、歸其指揮、

郭泰祺辭職

【上海七日聯合電】郭泰祺于六日向汪精衛致電、提出辭呈、其電文大旨如左、曩者表明俟上海事件解決後辭職之意思、停戰協定、今已簽字、余受國民侮辱、不欲就職、請容納余之辭意、以遂余之微衷、

【上海六日電通電】郭泰祺對于行政院長汪精衛提出辭呈、不特辭任外交部次長及駐英公使、並謂此後一切不就職云云、

日郵便儲金呈異常增加

【東京六日聯合電】日本郵便儲金、異常激增、據四月杪調查、其金額達二十七億三千二百七十七萬一千九百廿九圓六十四錢二厘、人員三千九百十七萬九千二百廿四名、比前月杪增加人員十二萬六千二百十名、金額二千二百九十九萬七千百卅二圓廿八錢八厘、預測本年內突破三十億圓、

日法間成立越南關稅案

【東京七日聯合電】日本與法領印度支那之關稅協定、決定七日在巴黎由長岡大使與達爾就外相間實行簽字、

大連市信濃町四四
招募各埠

世界珍聞及其他……

于鳳至的舞衣 共三百五十箱

據滬報載稱、北平張學良之夫人于鳳至女士、素好裝飾、對於衣服鞋帽、極爲講求、因其精於跳舞、故所著舞衣、尤特別精緻美好、歐美各國流行樣式、無一不備、收羅之富、雖外國交際女名星、亦難與其比擬、即僅跳舞衣一項、即有三百五十箱之多云、

全世界觀象台 聯合測量宇宙
南北極之人跡罕至等 皆爲建設多數測候所

百年前、相隔遼遠的地域、彼此對於氣候的測視、都漠不相關、現在世界各地的人、大多知道任何一個地方的氣候、無論遠近都得與別的地方有波連的關係、並且有些地方已經起來作大規模的聯絡了、如南非洲英屬諸殖民地—槊雲、贊梭巴、烏干達、塔干伊卡、北洛西締亞及尼亞蘭諸邦、近來新建設了好幾個測候所、共同作國際的合作、而且將聯合埃及與南非各邦的觀象台、將來還要與比屬剛果及葡東西非洲結合一起、作具體的組織、這個大聯合不消說在本洲之內的氣象報告可以遠播於歐美各處的測候所、而且可以逐時互相通知、使非洲及附近海洋的航空路線得不少的方便、誠然是國際間公共利益的一樁事情、東非洲測候所的成立、在氣象學上頗有悠久之歷史、近來該部氣象研究之進步及設備之完善、猶多承襲舊制、大約西曆紀元百年間在中亞細亞的巴力斯坦關於時雨的測量、已經有合作的報告、其在印度、則早在紀元前四百年、近時東非一帶的測候所、實承繼一六五四年多斯加納斐迪南第二與其廷臣安特諸等之經營、當時已與意大利及幾個毗鄰國家的測候所聯合紀錄、大家互相交贈儀器、及逐日的氣象紀錄大要、安特諸與其同儕的天文家原均屬耶蘇教徒、可見當時對於氣象學的重視、世界上已有不少的地方共同協作了、其後百餘年間、英法德諸國、也都有同樣的大聯合、其最著者、爲一七八〇年得卡爾、狄奧多之助在曼亥謨所創設的伯國氣象學會、該會實爲近代國際氣象研究的基本組織、各種標準儀器圖樣及論文報告等、亦當分發於世界各地天文家、遠及於北美諸地、合衆國的測驗所、是在一八一四年五月由政府贊助軍醫部、並令該部醫士逐日測見當地氣候作爲報告、至一八一七年始由全國各地行政機關每三日作一氣候紀錄、由是各地關處興起、都設置測候所了、至一八二一年始由數省各設大規模的測候局、至今這幾省的測候所總共已有六千個之多、同隸於合衆國氣象部之下、統計現時全國所數、大約已在三萬五千個以上了、

全世界大多數的觀象台、其最要目的是爲統計氣候陰晴寒熱雨報告、除此兩外、還附帶其他的工作、便是將他們日常測量的結果、以電波直達於中央機關、得預知氣候之變更與暴風雨的警告、而該地中央機關、又以同樣的方法傳播於世界各地、如大戰時之國際氣候需要報告會、他們測量的方法、亦各有不同、有用氣球的昇騰以測量高空氣候的、有在各海洋的船舶上作氣候報告的、

世界各國的觀象台及測候所現在已漸漸有大組織的聯絡了、將來的進展、正方興未艾、這件事的確是近代文明進步一個特著的表徵、就是在文化遲滯的中國內地、南美荒曠之區與人跡罕至的北極圈內地、都有測候所的設備了、在南極境界的勞里島上、有一個測候所是阿根廷氣象局分設的、在這裡守望的天文家、簡直好像放逐出這個世界之外似的、終年少與人類接近、此外在冰天雪地的格林蘭還有五個測候所、每天作兩次無線電的傳播、現時尚擬在南北極各設測候所一個、在北極的國際測候所由南森博士計劃將在遠隔陸地的冰雪中建設、在南極現正由威爾金探險隊選定標位從事建設、如今尚有幾個重要的觀台、孤聳於最高的山巔上、只是登山涉嶺也夠艱難了、如在北美則有內華達省的洛茲山觀象台、在歐洲的則有松布克及促茲鄙時山觀象台、其他尚有以百數計的通常測量空氣候法、如藉紙鳶氣球及球及飛行機會、

現今世界各國對於氣象研究的合作、進行不遺餘力、這便是國際主義之所以能利益均沾的一個實例、遠較其他事業—即如政治上高聳入雲的國際聯盟—成功得多了、至於這個大聯合的詳細組織法則向由國際氣象聯合會全權辦理、該會成立、遠在一八七二年、這個氣象研究的『國際聯盟、』於最近數月之間將在丹象京城哥本哈根開常年季會了、

人瑞
富陽有百零一歲之老農 洪楊亂時藏金曾遭縛鞭

上海訊云、富陽上沙頭有農民章鶴年者、生於道光十二年壬辰九月十八日申時、迄今已滿一百零一歲、精神矍鑠、猶能任灌園工作、據謂當洪楊時、彼年已而立、積蓄兩百餘金、破竹密藏、留作雙親生活之資、已則潛匿於十三抱大樟樹內、現此樹已付之洪水、嗣被覺察、縛而鞭之、身無完膚、割其耳釋之、幸不死、亂平、雙親亦無恙、子明林、頗忠厚、辛年六十餘歲、現存一媳四孫、寒苦度日、去年百歲、王士珍贈有『瑞慶期頤』匾額、現聞全邑士紳、擬環請縣長、呈國民政府請獎云、

猴兒一餐八百金
原來吞了一隻鑽石戒指

『猴兒一餐其金八百』何人聞之、亦必吃驚、茲有英國齊辛敦地方之私設動物園中、飼養之嬌兒猴名曰『僑尼』頃因其主哥達特夫人於供其食品時、該猴不取飼料、竟將夫人金剛石戒指一隻、價値八百元拔下、吞入腹中、夫人懊極、即刻飛報其夫、並哭請設法收回寶物、其夫乃將『僑尼』監禁箱中、並講求不殺嬌兒之猴、以求完璧而歸之辦法云、

英人獵狐費
達六千萬元

倫電云、據英國野外運動協會之報告、英國每年所用之獵狐費、約五千萬元至六千萬元之間、此項數字包括鄉間旅居及其他有關獵事之用費在內、單言獵資約計二千二百七十五萬元、最大部分之款、流入有獵場之鄉間云、

飛行普及全美
凌空旅客一年中之人數

華盛頓訊、據美國商務省航空局發表、客歲全國各定期航空會社旅客機乘客數、計四十五萬七千三百四十名、較前年之三十七萬四千九百三十五人、增加八萬名以上、又客歲中全國各定期航空路所就航飛機、總飛行距離計四千一百四十一萬一千六百八十八英里、再客歲中飛機所載運郵件總數量、爲七十八萬七千三百五十三磅、較之前年約增三倍云、

釋夢
科學的規測 （一）

夢幻在一切時代的歷史中、佔有重要的地位、人們對於這個問題、分經做過詳細的研究、在最初的時候、人們的傾向、是要從夢幻中找出預言來、所以上古的阿剌伯、波斯、巴比倫、和猶太人、常常有說明夢幻者、這一流人、到了希臘和羅馬時代、人們每做一事多半以夢兆爲前提、譬如Kyrus之進攻Kyros亞力山大之攻打Tyrus都是明證、Delphi地方女巫的預言（Orakelspruebe）是於希臘全國人民有重大的意義的、Augustus皇帝、因爲他的醫生做了一個夢、就決定在Philippi打了一仗、

夢幻之於美術創作、是有重大關係的、所以她於詩人和美術家有重要的意義、這是小說和傳奇常常告訴我們的、Tartini從事於『鬼歌』的創造、這是因爲鬼在他夢中曾經有一個這樣的預示、各人的工作、都受了夢幻的鼓勵、福祿特爾在夢中做詩、富蘭克令在夢中找得最好的意念、著名的演釋法、也是在夢中找出來的、

耶穌降生後的第二世紀、有一個人繼從事於夢兆的研究、夢兆中找出意義來、他並且勸人立於做夢者的地位來查究夢幻的意義、浪漫主義派和牠的哲學家、也承認夢幻有重大的意義、但還是還不是近代研究夢幻的開始、德國理想派的哲學家、曾經給與近代的夢幻研究一個推動、眞正的第一個近代的夢幻研究者、要推佛格特氏、他用科學研究夢兆的理由、並且將夢兆做成一個系統、

黎明暉
戀愛案 審訊經過

（續）七八月鄭往申晤儂未談及婚事、三四月後、鄭在申會與儂同居四五月、因鄭向有隱疾、從未與同榻、七八月間鄭離申至九月鄭電找儂來港寓彌敦道、十一月儂又返申、至去年始來港、在黃泥涌居住、與鄭異榻而睡、至一月後儂與馮始發生情愛、此爲破題兒第一遭、本年二月二十一日儂與馮往添水灣跳舞、二十二日與淺水灣鄭吵鬧、儂即別鄭而去、至儂與馮機識星洲、且爲鄭所介紹也』一供時狀頗恒、至此、已五時、官諭被告鄭國有還押、下星期三四五日再訊、

扇子會
首領槍決

蘭州電云、隴南扇子會跡近邪術惑衆、悉數解散、該會□袖張映參在禮縣拘捕、即執行槍決云、

火車用橡皮胎
無震動聲速度至快

在英國牛津與勃里器萊間之鐵路上、有燒煤油之客車、用打氣橡皮輪胎、試驗成功、此車係密琪琳車、上輪盤十個、均包橡皮胎、座位容廿四人、每小時速達六十哩以上、此車在牛勃里器萊間（六十二哩）往返、每小時平均速率五十三英里、坐客均喜其無喧囂之聲與震動、即使開至最快速度、平常人談話之音、立於車之兩端、亦可辨出、此車之特別效力、在旅行之安全上更爲可貴、因裝置打氣胎、震搖與聲動消失、並可使路軌與車輛耐用、據試驗報告、煤油僅十二英里消耗一加侖、在車胎忽然破裂時、在胎中有一種設計、能使車繼續前進、並無危險、倫敦橡皮專家希望此項發展、得使鐵路車輛用橡胎闢一新途徑、

悲慘喜劇
全家絕粮食毒 竟斃八盜受賞

蚌埠訊云、皖東盱眙縣地勢低窪、多湖田、去夏罹水災猶重、最近西鄉有災民某甲、闔家數口、因春荒斷糧、勢將成爲餓莩、旋往友人處、貸洋一元、潛購毒藥半元、麵粉半元、返家商妻作餅、意將令全家服毒、同歸於盡、免在世間感受痛苦、餅成熟、老幼正待下咽、突來盜匪八人、各執手槍、闖入（盱眙爲產匪之區、隨時皆有匪徒出沒、）肆行搜查、除襤褸殘物、餘無所獲、乃大失所望、迫至厨下、見麵餅一盤、熱氣騰騰、盜腹正饑、相率大嚼、頃刻而盡、移時毒發、八盜相繼倒斃、某甲見狀、轉悲爲喜、比將匪首割下、連同槍枝、一並星夜資送縣府、縣長甚樹勛、憐其遭遇、憫其窮苦、賞洋五十元以度春荒、此事係皖北清剿指揮部副官長何世璋前因公赴盱眙、近返蚌時、向記者言及、當非子虛也、

歌舞名星紫羅蘭
隨夫放洋渡蜜月

粵中著名歌舞明星紫羅蘭、新婚美滿、樂也融融、從此不服浪跡天涯、鬻歌販舞矣、記者見其由港輪上省、僕從如雲、行裝甚威、遠望紫羅蘭身衣淺色旗袍、修鬢如烟、珠光寶氣、燦然奪目、容光煥發、彌覺圓豐、淺笑輕顰嫣、然丰緻、至其夫婿則衣西服、英姿爽颯、方輪之下碇也、搭客魚貫而上、斯時一雙璧人、乃緩步由甲板而下、僕從携行李相隨、親友往歡迎者、即趨前握手致禮後、即步上瀛車、嗚嗚然去矣、聞兩人此次上省、其任務爲謁謝各戚友、並擬偕返鳳城拜祖、然後放洋度蜜月云、

世界危機

日內瓦電云、國聯勞工局長多瑪氏、在年度報告中指陳、在世界失業危機中、每廿八人內有一人之生存方法被剝奪、氏由勞工局之統計中、估計去年全世界完全失業者達二千至二千五百萬人、氏謂此事影響六千至七千萬工人及其家屬之生存方法、國聯謂世界人口有廿萬萬、多瑪之統計意即世界每二百人中有七人、受失業影響、報告書中更特別紀載、世界商業之蕭條、由研究民收入之指數、一九三一年之情形非常暗淡、英法美之躉賣物價指數、較戰前之水平線尤低、以一九一三年之指數爲一百卅九、至一九三〇年十二月降爲一百一十二、一九三一年六月降至一百、去年十二月降至九十五、

○　○　○

法國失業者
二十九萬五千餘人 較前已減少四千餘

巴黎電云、現今法國之失業人數、爲二十九萬五千五百三十四名、較之一星期前、已減少四千零二十五人、

開往青島上海（上午十一點）
△長春丸　五月十日
△奉天丸　五月十六日
開往天津（至天津止）
△長平丸　五月十二日
開往天津（至塘沽止）
△天津丸　五月九日
大連汽船株式會社
大連市敷島町六番地　電話七二七五番
屬專貨客經理店　永和公司　電話七八六八番
阪神航路專屬荷取扱店　大連市須磨町六〇番　澤山兄弟商會　電話長 五二六二番 四六八一番

買一送一
夏氏化痔膏　化痔土龍散　每盒現洋一元　半料六元　一料拾元
主治廿四種痔症無論年久新得內痔外痔各種痔漏神效非常一用此藥痛止腫消其管斷根永遠不犯爲普濟患者起見特爲買一送一祈請患者勿失良機是幸
外埠函購免收郵費
奉天大西關陶然里廿三號　門牌一三二號
夏福興堂啓

文藝叢考　定價現大洋一元
東三省古蹟遺聞續編　定價現大洋一元
哀史　定價大洋一元二角
皇帝東巡　定價一元
盛京時報社書出版

內科　大東醫院　大東門外　電話三三四六

寫真材料器具卸小賣　木村洋行　奉天日站浪速通六　電話二三三五四五

下劑トース　特長
一、必奏通快大便自然
一、良消化機能增進健康
一、味甜婦人小兒皆易服
下劑新藥也
一、毫無腹痛絕無副作用
大阪市京町堀　小林大房　名古屋廣小路
藥價 .20 .30 .50 1.00
寄郵票四錢奉送試用品
各藥店皆售

美味滋養葡萄酒
赤玉牌葡萄酒

人生於世無論誰何莫不希望度其快愉生活此無他即請常飲赤玉葡萄酒便可解決其問題矣

細泡豐富 化學的作用頗屬緩和 常用香皂
一、使用後心曠神怡
一、品質純良絕對不使肌膚粗裂
一、保護皮膚美艷與增進健康
一、物美價廉且得耐久使用
九重緣香皂

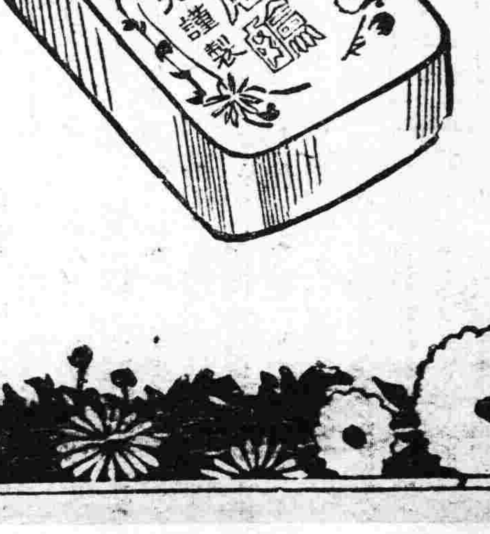

顧維鈞案解決續訊

滿洲國亦派代表參加調查團同行

謝介石與李敦之往復函件

【長春專電】萬目睽睽之顧維鈞問題、至昨（六日）始見解決、准顧隨團同行、已誌本報、關於此項問題、調查團與滿洲國外交部間、所交換之公函、披露於下、

李敦卿致謝總長第一次公函

表記五月六日國聯調查委員長李敦致長春謝介石閣下之公函、

關於閣下所要求之中國參與員問題、阿斯與大橋兩氏間、曾屢經協議、余已接到右項協議結果之報告、蓋中日兩國政府依照組織國聯調查團之國聯理事會決議、各爲援助調查團之事業計、有各任命參與員之權利等情、早在閣下洞鑒之中、夫吉田大使及顧博士被任爲日華參與員、僅不過順應於左項之決議、彼等亦僅限於右項資格、以作隨調查委員耳、調查團介右項之參與員面與中日兩國政府可保持接觸、俾使遂行國際協調與和平使命之必要、茲不待言而自明矣、就中顧博士與調查團同行一節、只不過有右項意味而已、絕對不有其他何等之關係、即顧之活動、不過直面是爲參與員之義務耳、此爲余已行言明、無論彼與隨伴及其他委員中之任何人、絕對不爲何等的政治活動、余所欲指摘者、爲鑑於調查團之使命實爲和平使命、本團與右項兩參與員及其事務員一同介於滿洲一節、在如何形體中、絕非紊亂調查團所通過地方之和平與秩序、又非害其公益者也、雖然、萬一有依參與員行動之結果、而有任何公益被脅時、對余有何疑難、當願傾聽一番、則應其事態斷取必要手段、茲依閣下之要求、將顧之隨員、列表送呈如下、

書記長　劉崇傑
顧問　蕭繼榮
書記　施肇景
外人顧問　哈洛德、德拿特、

余現已接到閣下之聲明、聲稱對於右項諸氏不持異議、余固甚信、於茲困難事態之下、對於遂行調查、爲與便宜、並與必要保護計、諒閣下必不惜使其盡善而盡美也、

謝總長覆函

表記五月六日外交總長謝介石致國聯調查委員長李敦爵士覆函、

表記五月六日之貴函、現已接到、余鑑於閣下爲委員所與之約束、滿洲國政府茲以對於顧維鈞入我國境之異議撤回之、然爲援助貴團事業起見、余茲將提議派余之代表、限於貴團在我國旅行期間中、使隨作於貴團、余信顧博士當於適當機會、以彼曾對滿洲國有似所之不幸的言說、聲明訂正、滿洲國政府於現下之事態、保護貴團之困難、實因顧博士之參加、而爲增加、雖然、對於貴團旅行滿洲國內期間中、當盡力之所可及者以保護之、

李敦爵士最後覆函

對右項公函、國聯調查委員長李敦爵士、于六日致滿洲國外交部總長謝介石覆函、

余茲接到對余六日公函之覆函、誦讀之下、甚覺欣幸、余對於閣下提議中、關於閣下之代表者、茲將陳述、不持異議、

感慨無量形於詞色　顧維鈞隨團赴吉

【長春專電】自國聯調查團離平以來、至今懸而不解之顧維鈞入國問題、至六日調查團與滿洲國間成立諒解、顧維鈞乃同調查團于七日午前六時乘車離長春赴吉林、即入滿洲國之第一步、顏呈感慨無量之色、一行當在吉滯留約六小時後、于午后九時遄返長春、並定八日赴哈爾濱云、

奉山路設立車僮傳習所

奉天鐵路局、爲培養列車內車僮人材起見、特設立車僮傳習所、並于昨佈告、招生二十五名、俾習期間爲一個月、卒業後發給證書、分配各列車內服務、定于五月十五日上午、在工業區該路車務傳習所內考試云、

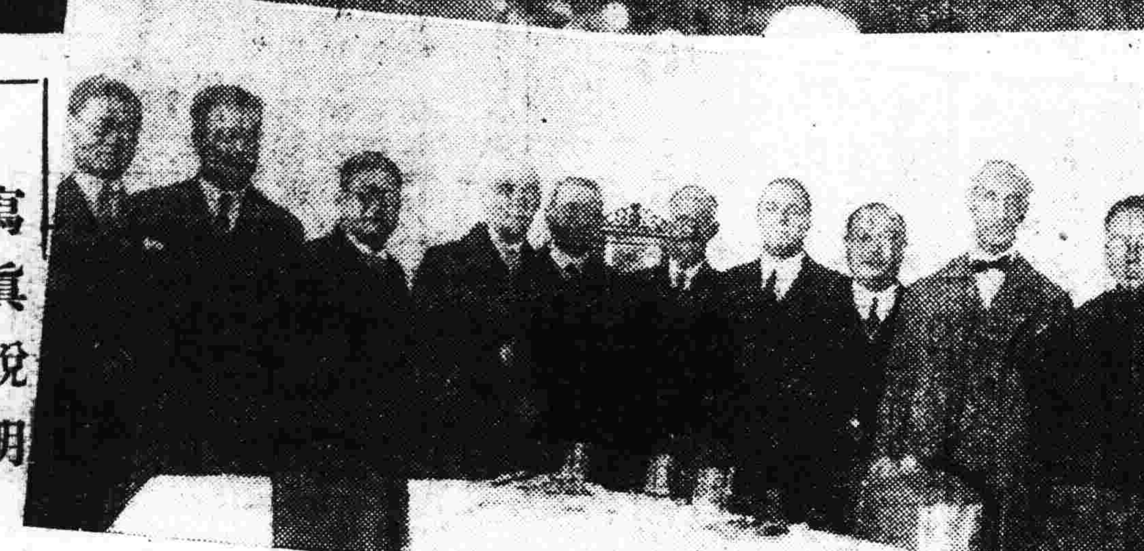

寫眞說明

（上）實業總長張燕卿接見調查團……六日午後零時半攝

（下）交通總長丁鑑修接見調查團……六日正午攝

駒井總務長官說明建國意義

六日午後會見調查團

【長春專電】國聯調查委員李敦以下及日參與員等廿四人、於六日午後三時往訪滿洲國總務長官駒井德三於國務院、約互兩小時二十分有所會談、會見後、駒井長官對記者大致略謂、余以滿洲國國務院總務長官資格、與調查團委員會見、委員對於滿洲國之建設甚爲匆匆似抱疑惑、因此余乃詳陳滿洲國建設之意義、又我滿洲國所標榜之門戶開放、即四海兄弟之信條、非依有特種關係與否設有改變差異、此項鐵鎖、無論何國、不能打破、李敦爵士嫣奎將軍及謝奈博士等、關於行政組織及迄建國之歷史發出質問、余亦對之、繼以口答、至其詳細、則約以日後作爲册子、再手交之、最後、對委員各人希望、宜詳觀滿洲國實情、理解建國精神、而速行承認滿洲國云云、

救濟農村芻議（續）

首宜整頓警政詳密調查　更由各縣因事而制其宜

如農投

佃農章程

滿洲農民地主與佃戶間之利益分配、均由東佃私議、官家向無定章爲之準據、依各地情形習慣之不同、其東佃分配率偏重於佃戶者固有之、多數則地戶受地東之制豪、苛酷之條件、不克充分發揮其本能、此種情形、雖似無關大體、其實阻礙荒區之開闢農事之發達者甚巨、地方當局亟宜分查各縣情形、採取公意、訂定平衡之佃農耕作法、以期東佃間之融合、而謀農事之發展、亦救濟農村之要圖也、

保林造林

森林之多寡、關係農田之利害者至鉅、往昔官府對於林木之採伐、不加限制如奉省之柴河溝清河溝、以及渾河太子河各流之上游、向皆森林茂密之區、近數年來、採伐殆盡、每屆夏秋之交、霪雨連綿、洪水爲災、沿河良田爲之沖刷者不可數計、舊農礦廳雖曾擬有保林之規定、其實只在東邊設置檢木所數處以重稅收、所謂保林造林云者、徒託空論而已、向後不欲培植材木保護農田則已、苟欲行之、非嚴令各縣切實進行保林造林不可也、

獎開鑛山

往昔官府對於鑛產因本國人民無力開採、恒執權不外溢之見、隱取封鎖主義、以致無限寶藏、棄置於地、思想謬誤偏莫此爲甚、何則、蓋一處鑛業之開發、蒙其利者不儘限於資本家、他爲技術家勞働者販運鑛物者、及供給鑛區用品之各種商業、罔不直接間接分其利潤、爲本溪撫順鞍山諸鑛、每一鑛區莫不有數萬以至十數萬人賴以生活、倘不開闢不過一丹究由三五村落而已、地利何由而興、爲今之計、對於各處鑛山、亟應獎勵開發、惟由官府妥爲監督、詳予指導、待其發達、再徵以相當之稅金、果使國內鑛業勃興、物產豐足、豈獨民生饒裕、即國家亦不難立致富強矣、以上數投、無非老生常談、毫無新奇、然以滿洲之現狀、只能行此簡易計畫、已自大有利益、至若如何以運用科學利用機械、猶不無時期尚早、力有弗及之憾、感之所至、聊紳芻言、賢明當道、或不斥其狂妄歟？（完）

青年同盟代表訪調查團陳情

【長春專電】滿蒙青年同盟會長春支部代表李長嶺、蔡克昌、紀德昌三人、帶翻譯員馬夢熊、于六日午后四時往訪國聯調查團專員楊格於大和旅館、約互一小時半有所會談、內容詳細說明舊軍閥之惡政、並言及新國家成立後之改善諸點、最後要求調查團之公平的調查、提交英文陳情書云、

商團添編兩隊暫緩實現

奉天省會商團、前爲擴充實力計、擬添編迫擊砲、機關槍兩隊、曾呈請省署、茲聞此事、因經費無着、已批令緩辦、即于昨通知該商團查照云、

、下學期起添授滿洲國史

教育廳刻正編纂滿洲國史、及東洋史、日內即可脫稿、從事刷印、由下學期起、實行新學制、五年生、添授滿洲國史、六年生添授東洋史云、

奉山復駛放薪車

奉山鐵路局長闞鐸、現以該路發放各站員司薪俸、向於月終由局派員押乘放薪車、赴沿線各站發放、近數月來、因沿途匪患頻發、遂中止開行放薪車、飭各員司到局親領、刻匪氛已減、應即恢復舊制、爰於六日飭屬知照云、

東邊刀匪日熾一日　于部陸續出動

並規定緝捕胡匪賞格

東邊各縣叛兵、及大刀會胡匪等、猖獗不已、雖經勦捕、終未蕩平、頃得確息、省府因此重行規定懸緝胡匪辦法、並派警備司令于芷山部、出動勦捕、各情分誌如下、

（一）奉天警備司令于芷山、特派部下第四團軍隊五百餘名由營盤出動、往狹河方面勦捕叛兵胡匪、

（二）派第三團團長用得勝、帶兵兩千五百餘名、携有大砲槍械子彈甚夥、往新賓各地剿匪、

（三）省府通令各軍、及公安隊如能緝獲各幫胡匪頭目時、每名賞現大洋五百元、

（四）如能偵獲匪幫幹部一名、賞大洋二百元、

（五）捕獲普通胡匪時、賞現洋一百元、

（六）破獲匪窟將匪完全就獲時除特別欵額外、將辦案人破格提升、

（七）如胡匪所持之槍械、子彈馬匹打下時、亦有相當之獎勵、

此外尚有數則、通知各縣長暨軍警一體知照云、

警務處令各縣詳查外人

全省警務處、頃奉到民政部警務司頒下詳查外人事項如下、（一）國籍別、（二）居住市縣別、（三）性別、（四）職業別、（五）生活狀況、（六）其他關於居留外僑之狀況、本部應知之事項、該處即于昨通令各縣警務局詳查具報、以便彙呈云、

清查匪源　令有槍者請領槍照

奉天省會警察局長齊恩銘、現爲清查匪源計特于六日佈告各備槍自衛者、速行取具殷實商保、來局請領槍照、以資証明、否則倘經查覺、私藏軍火者、定依法從嚴懲辦不貸、茲將佈告照錄如下、

爲佈告事、照得事變之後、盜匪蠭起、燒殺劫掠、無所不至、邇來各鄉農民、爲匪所逼遷居來省、其踵相接、然而安善良民、固屬居外、其中混跡匪類、恐亦不免、若不詳加考查、則影響省城治安、曷堪設想、自佈告後、凡屬守正鄉民有槍自衛者、應即取具殷實商保、於七日內來局請領槍照、以資証明、或因地方生疎、取保困難者、准其將槍交局、暫爲保管、一俟安靜、仍予發還、倘有携槍爲匪、或私藏軍火者、一經查覺、定即依法從嚴究辦、決不寬恕、除飭嚴查外、合行佈告闔境人等、一體遵照、勿稍觀望、自貽伊戚、切此佈云云、

老媽勢力

潑水汚及其身　打得皮破血出

小北關望北樓北胡同有一小舖、其執事人于某、於六日向道上潑水、因一時未愼、竟將行路之某公館老媽身上、潑得滿身、該老媽大怒、忿罵不止、旋即回公館叫來當差者三四名、不容分說、即將于某按倒、暴打不堪、鼻口流血、猶爲不足、非令于某包賠衣裳不可、于某畏其勢力、百般陪罪、長跪地上、嗣經警察趕到、及行路多人勸解、該老媽及當差者、始憤憤而去、並曰今天看大衆面子、實在便宜你、于某大爲懊悔、向講情衆人稱謝不置云、

爲期法制完璧決設法制研究委員會

【長春專電】滿洲國成立伊始、其所頒布之諸法令諸官制、因係緩期中國家創業之初所立案者、故由種種意味觀之、多有不備不便之點、然此爲國家不減之大典、乃亦最大之急務、故新政府已起改正之議、近將設置法制研究委員會、以爲愼重審議、此次法制研究委員會、將參考先進諸國之成例、與滿蒙之特殊情形、對現行民刑法以考究其興廢、詮衡法治國所必要之全般法規、以期確立法制、因此該會乃以精進東洋風俗習慣之法制權威者組織之云、

吉敦路匪氛仍披猖　被焚橋梁修理忙

【長春專訊】吉敦線屢次受匪患、鐵路橋被炸破者不少、由日軍赶急修復、二道溝木橋已于二日午后修理完竣、又蛟虎嶺黃泥河子間鐵路木橋亦均于四日正午復舊、此外于四日午后七時許、敦化太平嶺間木橋被匪燒燬、現由日軍赶急修復中、當于一兩日內完全復舊云、

攪軍屯飯舖被搶　督察員便衣勤亦被搜搶駭聞

瀋陽縣警察第九區管境攪軍屯村、東頭三合居飯舖、于六日晚九時許有省會警察局督察員鄭某偕便衣勤張子峯二人正在舖內用飯之際、突而闖入匪人六名、各持手槍、身着黃灰軍衣不等、入屋後即持槍威嚇、所有屋內人等、不准搖動、隨即起始搜尋財物、門外尚有數人、故意鳴槍恫嚇、該督察員等因見人多勢衆、亦未敢出與之抗、旋將該飯舖所有三日間賣得錢欵計金票五元現洋及奉票共約二十餘元、均行搶去、繼將飯客督察員之腰內懷藏大洋三百十二元、亦行搜出搶去、臨行時、尚向空際鳴槍數響、旋向日站方面逃逸無踪、該分局特於七日晨八時許、將以上被搶情形、轉報縣警總局、一方派員四出偵緝云、

調查團在吉行動　分班視察顧游北山

【吉林專電】七日午前六時、由新京出發之調查團專車、由滿洲國警隊四十名附乘護衛、沿路各站亦有日滿軍警、林立警衛、九時半車至吉站、朝暾照照、映照站台、各界人士四千餘人、皆執滿洲國旗、歡呼相迎、李秘書長原總務廳長及石井日總領事等、亦在站台歡迎、下車後、分兩班、第一班李敦卿等、赴日總領事館對于日民團長陳述應酬辭、並受鮮僑代表陳情頗爲感動、十一時半往訪多門師團長、正午赴吉林俱樂部、第二班顧維鈞等、則先赴調查團休憩處、旋往訪省長公署、十時乘摩托車游北山、極頂瞻望、感慨良深、正午乃赴吉林俱樂部、與第一班共攝午餐、事畢有吉林報界代表趙隆福劉雲峯、教育界代表王甲第于化龍等、偕同進見、陳述意見、

各省時計鐘點均按站表

省公署、頃奉國務院令開、查各省時計、概不統一、茲特規定各省時計鐘點、均按車站之大車表、約照普通時計慢四十分、俾歸一律、仰省長轉飭遵照此令等因、該署即於昨轉飭各屬遵照云、

各縣警務局長暫不調換

自省府警務廳成立後、曾有調換各縣警務局長之說、頃據當局因各縣匪患、迄未肅淸、一經調換、恐貽害地方、故將此議打消云、

省署令禁北陵地基出租商販

奉天市政公署、前擬將北陵公園內部地基出租商販、俾便營業、特呈請省署核示、現奉省署令開、北陵爲執政先人陵寢、不准開放出租商販、以崇體制云、

天齊廟會期中共犯相繼落網

自五一勞動紀念節後、相繼在本城天齊廟會地方被警捕獲之共犯及嫌疑犯等、先後共有數人、復于六日下午在該廟會地方經偵緝員趙慶春捕獲散放傳單之共犯郭青春一名、並經搜獲傳單及捐啓一份、業經送交總局訊辦云、

八縣聯防

瀋陽縣長謝桐森、近以時屆夏防、地方不靖、匪患頻仍、故與鄰縣聯防一事、極關重要、於六日函知鐵嶺法庫撫順本溪新民遼中遼陽及瀋陽共八縣、實行聯防、遇有匪警、不分畛域互相援助協剿、以資肅清、而維地方之公安云、

警局籌辦官警儲金

奉天警察局、以官警儲金、爲官警解職後唯一準備救濟、應即認眞實行、乃重擬儲金辦法、通令各屬施行、所有辦法正在草擬中、

百花爛縵中◇◇◇　萬泉河即開放

城東萬泉河（即小河沿）爲本城名勝之一、每屆春末夏初之際、園內百花爛縵、堪爲市民留覽、現值正當春光明媚之時、園內遊人遂漸增多、該園之經營者除添派花匠僱用事人培養各種花草以資賞悅遊人外、爲保護及維持園內秩序起見、特于昨七日函飭警察局將園內分駐所恢復、一面對于園內遊艇場及各茶社等佔用之地皮亦已進行出租云、

天氣豫報

南西風　五月八日　曇

七日之溫度　平均　八度八　最高　一七度四　最低　零下〇度三

國務院辦理文書暫行章程（續）

第九條　凡法制局擬辦之文書經主管官署及關係官署協議或合議後送交總務廳由廳按照前條第三及第四項辦理之

第十條　合議限於必要協議之官署或箇所行之其他關係官署或箇所俟核定後送往供覽

第十一條　供覽文書時由主管官署或箇所指定供覽之官署或箇所依次供覽

第十二條　如供覽之官署或箇所遇多時則分別抄送

第三章　收發

第十三條　文書收到時應加蓋收發處收到月日　記辦公時間之外或放假日到達之文書由值宿員或值日員收受之如係重要文件應通知負責人員

第十四條　各官署間或各處各科間授受文書時應用簿或其他方法明確登記

第十五條　各官署收到之文書如不屬於應管範圍者須即轉送應管官署

第十六條　分發二份以上之文書同樣文書應將分送機關逐一列載

第十七條　發出之文書應蓋官印并於騎縫處加蓋印章其抄本應蓋「抄本」字樣

第四章　整理　記

第十八條　文書上須記明整理號數或加以符號應負責人員不在時亦得容易檢出

第十九條　凡事件業已完結之文書應即交付案卷保管處保存之

重要之文書應擇定安全場所保存之且須標明「緊急時即撒出」於屢應急之際能較他物先行搬出

第五章　機密文書

第二十條　凡屬機密之文書應就其顯明之處標明「機密」字樣

機密之文書不得轉抄其作成之抄本應點明本數寫明分送之機關

第二十一條　機密文書應嚴密包封并由負責者蓋印機密文書應交郵局掛號寄發或派信差妥送

第二十二條　發送機密文書於必要時應附加左開式樣之收條

第二十三條　機密文書須愼重辦理官署長官如不自行辦理則須指定負責代行人員辦理之但前項代行人員非得發文者或受文者許可不得擅自開拆（完）

民政部分科規程（續）

第十條　財務科職掌如左

一、關於監督地方團體及公共組合之歲出入豫決算事項

二、關於地方稅及公共組合費事項

三、關於地方團體及公共組合之使用費及手續費事項

四、關於地方團體及公共組合之債務事項

五、關於地方貸款及羅災救助基金事項

六、關於其他地方財政經濟事項

第十一條　社會科之職掌如左

一、關於勞働事項

二、關於防止失業及救濟事項

三、關於振恤救濟事項

四、關於其他社會事業事項

第三章　警務司

第十二條　警務司置左列四科一室

市署整理營業稅

奉天市政公署、因各商鋪營業、將賒欠記賬等項、均浮記水牌、而不註入買賣賬內、轉入循環簿內、到署納捐、殊屬有礙營業稅收入、乃飭市商會傳知各商舖、嗣後無論現金或賒欠買賣、一律登入循環簿納捐云、

警察局添委秘書

警察局前以該局秘書馬春元已經辭職、所遺該缺、迄未委充、近以局內公務迫忙、需人佐理、特于七日委任朱廣之傅允中二員、爲該局內秘書、該等已于是日到局任事云、

禁各分局違章拘押

省會警察局現以各分局拘留傳、押各項案犯、每月拘押二三日者、既累案犯、復違定章、特於六日、通飭所屬各分局、嗣後收押人犯、應按章不得超過廿四小時以重警政云、

哈東匪軍逼近帽兒山
新吉軍潰不成軍

【哈爾濱】北滿戰事、近日已由險惡之中、而益趨緊張矣、頃聞東部線之反軍、於月之三日夜十時許、佔領蜜蜂站小九站等處、又乘戰勝之餘威、於四日逼進帽兒山附近、故該地現在狀況、在混亂中、聞該反軍乃係已投誠之陳德才一部、為數在千餘左右云、又下江之戰況情報、駐在賓克圖一帶之新吉林軍、騎兵第二旅、與山林警備隊、因在賓縣被舊吉林軍宮長海部擊潰後潰不成軍、先在滿家店收容後因宮部積極進逼、不得已乃於四日退至附郭之香坊附近、整理待命云、

道外純化街 搶匪獲一

【哈爾濱】月之四日下午三時許、道外純化街門牌七十二號苗姓家、闖進胡匪三名、各持手槍、逼索財物、結果搶去馬褂兩件、現洋四十九元、奪門欲逃、不意事主在後潛蹤尾隨至街、思即報知偕警、警一方鳴笛、一方追匪、匪見狀、三人中二人進該街路北之藏春院內、隨即越牆逃出一人由永安里之北口進入、欲由南大門脫逃、不意甫出門至桃花巷時、警將追及、一時情急、即使手槍、向後射擊、流彈竟將永安里之夥友陳某左臂擊傷、北欲再射、已經追警、攔腰抱住、匪不得已、使槍擊警、彈又傷及行路商人某之左腕、幸無大傷害、是時匪與警二人齊跌在泥水之中、撕成一團、一起一伏、不能開交、及他警赶至、合力擒獲、仍未將匪按住、幸一巡長進前、用槍把將匪擊暈、始得綁起、帶往分所、轉送公安局訊辦、據聞匪唐姓生年其名、年二十四歲、至受傷之夥友陳某、則當時經由警察送往濱江醫院治療、傷尚屬輕微、無性命危險、逃匪則仍在弋獲中云、

警察總監部即將成立

【長春】首都警察總監部、醞釀已久、惟以種種關係、迄未正式出現、茲經修總監長條籌劃結果、業已大體完竣、聞自總監部以下、共分六大分署、現市公安局、即將改編為第一署、其他各署、則為附近各縣公安局、所有警餉、亦均改為現洋券、至於總監部地址、暫駐原四道街永衡升舊址辦公云、

公安局取締野犬

【長春】市公安局、頃以新京初奠、市面亟應整頓、以野犬與治安及衛生上、諸多妨礙、必須加以取締、故於日昨特通令各分局、對於管內民戶所畜之犬、加以調查、分別呈報、以資考核云、

民政部取締密運違禁物

【長春】民政部咨各省公署略謂維持治安、關係重要、外國人中不良份子、往往乘機入境擾亂、並多有密輸槍械彈藥刀劍等物情事、亟應嚴加取締、以衛國境而安閭閻云、

保衛總隊分駐新京附郭

【長春】本縣縣長祖廣福氏自蒞任以來、對於政務防務等項、均加整頓、較前煥然一新、頃該縣長以本縣為首都衛要之區、防務異常重要、深恐警察防衛之不逮、故近特將保衛總隊分調京師附郭駐防、以保治安云、

吉長吉敦路局將開駛鐵甲車

【長春】吉長吉敦路局局長金璧東氏、頃以各鐵路線不時有大批匪賊出沒、破壞交通、殊於行車大有妨礙、為此日昨特通令警務課、派出鐵甲車若干輛、並選精幹加以訓練後、分乘巡梭路線、以保旅客之安全而重路政、該警務課奉令後現正選派精幹警員、加緊訓練云、

滿洲名勝 千山最高峯

奉令加意保衛執政府

【長春】新京市公安局、頃奉省令、略謂查長春自奠都以來、所有一切防務、至為重要、自執政府移至原權運局舊址後、因該處距城稍遠、乃前者竟有匪賊夤夜鳴槍通過、殊堪髮指、該局有負警衛專責、嗣後對於執政府附近務期加意警備、切實保護、以妨不測云、

冒充日警巡補攪擾娼寮

【長春】本埠頭道溝商號世美行、開設有年、信用卓著、故頗為日警署所信任、乃近有大連某號老客孫景云者、來長買貨曾住該行、因知該號經理夙與日警署員頗洽、詎知孫某近竟敢冒稱日警署巡捕、每日對各娼寮妓館、任意攪擾、並

中學添授日語

【錦縣】錦縣定期、日商雲[illegible]語者之人數、以便聘請教員、施以正當教授、或暫行課外教授云、

【錦縣】[illegible]部、以匪警頻傳、宜加戒備、故於五月三日、通知商會及各機關、夜間七時後、即戒嚴淨[illegible]

公安局[illegible]無業游民

【錦縣】縣公安局長宮文超[illegible]

[illegible]有無賴鄭文軒及郎某李某等、亦狐假虎威、相與發行、未悉核管日警署局不加以取締耶、

[illegible]實安納、惟不知查稅人員、能否清廉自持也、

莊河城恢復原狀
匪患肅清百政刷新

【海城】頃據岫岩電話、鄰縣莊河、自月前失守後、該縣一切政務、皆已失治、文具等件咸為匪掠、自張崑新縣長及當警局長、到任未及兩月、對於匪患殆將肅清、復組織保安隊維持市面治安、內政從新計畫整頓、因而地方賴以粗安、商民同感賢宰云、

老農奇苦 違禁種煙

【遼陽】近據鄉人云、事變以來、鄉屯老農、內受經濟之壓迫、外遭胡匪之蹂躪、夙芳所積、罔不一空、奇苦之狀、極不堪言、所以困極生變、奇想天開、甘違法令、今春各處不約而同、或種大烟、不石事為官廳豫聞、當即申令嚴戒、現聞各種烟者、覩此嚴令、頗為狼狽、但苦況之難熬、兼損失之甚鉅、擬約令各種戶、向縣長泣懇、求濟眉急云、

飭繪精確道路圖

【海城】縣境城鄉里道、前經縣署令飭各村、迅即修補在案、惟查關於各道之路線、向無精確詳圖、遇有考查、無憑依據、茲特令各分局、將各轄界內、所有城鄉里道之路線、分別繪清、詳註沿村屯名稱、相距里數、及經過山崗、何流橋樑、水瀦并與鄰區路線相銜接之村名、分別繪清圖說、統限於十月內呈報縣署、以憑彙繪云、

稅捐局委稽查員

【海城】縣稅捐徵收局長曲克宏氏、為整頓稅務、特委王擇善為該局稽查員、王氏已於昨(五)日到差視事矣、又訊、王稽查員、於就職之次日、即協同該局徐楊兩巡差赴城關各商號、開始調查收支賬簿、來往發票上之印花稅票有無偷漏、聞須五日後、方克調查完竣云、

重視縣治在所 連山改為一區

【連山】錦西縣劃分八區、舊縣城乃為一區、連山為八區、今移治於此、連山當為中樞、故當局、為重視縣城起見、特改稱中區、(即一區)舊縣城改稱八區、其餘各區均屬名實相符、故仍照舊、已通令全縣知照云、

警察分所成立 項振聲充分所長

【連山】錦西警務局長、為擴充警務起見、特在葫蘆島成立警察分所、藉以維持治安、查該島乃水路碼頭、人民繁雜、事務亦多、更為中外觀瞻所繫、對於警察分所長人選、極關慎重、經潘局長、王署長、再三考核、查有項振聲氏、精明幹練、嫻熟警章、堪以委充、項君奉委後、遵即前往、籌備成立云、

王妻歸寧不復返 妻兄昧良反要人

【海城】城東王石堡村李姓女、嫁與城南營城子王某、現已三載於茲、仍然同床異夢、前月李氏歸寧省親、其夫王某以春耕忙碌炊爨需人、特催氏返家、及到岳家、並未見妻、而妻兄反向王索人、王某儒弱無以為對、但岳方又據情呈請法院追查中、將來如何、容訪再誌、

古榆異兆
風雨前夕必自鳴 一尊木佛從何來

【海城】城北七十里之孤榆子村來人談『該村粟姓家中、有榆樹一株、於半月前、每至風雨前夕、即嗚嗚自鳴、家人以為不詳而伐之、不意於樹中落出一坐佛、高尺餘、家人大懼、乃供之於屋、焚香禱罪、是夜該粟某又夢該神托夢、『言吾非汝家久可供奉、明日當有人來接』、次晨果有同村劉某、備香迎佛、粟某遵照夢旨、慨然與之、」

討伐暴動之警察中途譁變
槍殺署長持械潛逃 割斷電線電報不通

【海城】頃據岫岩電訊、寬甸縣、軍警日前暴動、各該區奉令調城討伐、該管七區(即長甸河口)分署長李鴻澄、字清泉現年六十六歲、河北武清縣人、久充警差、人頗梗直、帶隊到縣、適匪退去、該署長遂帶隊返防、詎知行中途在永甸曹家店休息、既而起行、甫出店門未數武、所帶之分所長張榮發竟持槍將該署長胸部擊穿、登時殞命、聞該署長之外甥及親兵十餘名、當由該處暴動、向其他警兵持槍恫嚇、繳械他往、所有變兵、遂相率逃奔、

又訊、東邊一帶、匪勢披猖、軍警剿捕、已疲于奔命、茲據電報局確訊、由安東至西大孤山、至東寬甸縣境、沿長甸河口鎮、及蒲石河鎮等處、電杆皆被匪砍斷、以姑電報電話、均已不通、未悉何日恢復云、

【長甸河口】寬甸警務局長時遠岫、於上月念日、不卜是奉省令、是出已見、電調各分局全隊赴寬、本街李清泉分局長、遵命帶隊前往、行至中途據聞時局、用意不良、潛逃為匪、是以該分局長、帶隊返區路經曹家店地方、警士突無譁變十數名、拐去大槍二十餘棵、手槍兩棵、子彈數千粒、上山為匪、臨行時當場將李局長槍斃、本街住戶聞信後、扶老攜幼、各自避去、幸賴水上公安局鄭局長、及商團張隊長、並蘇甸自衛團于隊長、帶隊百餘名沿街設卡、一時少平靜云、

冒充官人被獲

【新民】縣屬二區、自衛團團部、於月之一日、有趙蜂奎占元二人、隨同鮮人二名、來團聲稱、奉縣長命令、調查槍証、當經該團翻譯李海山、盤詰、言語支離、始悉冒充官人、希圖詐財、立即拿獲、派該團隊副常書林、押送縣署、詎知該鮮人在火車開行時、乘隙潛逃、僅將華人送縣、究詢已供出鮮人住址、現正從事查拿、以便究懲云、

四六區遍地萑苻
姦淫刼搶十室九空

【鳳城】本縣四六兩區、向為豐沃之地、所出之糧石、除本地自用外、而供給與外區者亦殊不少、惟自滿變以來、盜賊蜂起、匪禍遍地、而尤以四六兩區為最、此幫未去、彼幫又來、區民之供給、無法擺羅、以致十室九空、蓋藏皆虛、如某著名之幫頭、部下數千餘名所有之餉糈輜重、皆仰之於四六兩區、農民雖勉力供給、亦難博該幫之一恤、敲骨求髓、剝蝕殆盡、往年之寶藏、盡為萑苻、日下解決無策、該區之民食、非但無力供給、即自維亦殊難某、恐至青黃不接之時、皆成餓莩、而匪等之殺人越貨亦為村民之司空見慣、無所介意、近來竟有某幫者、到處姦淫、肆意擄勒、以致該區之婦女、不分老幼、不問處女、一見匪影、咸避不遑、蓋被匪一行即見汚、如月前李福田叟身晉城為投效事、因未與官方議妥、旋即私逃、行至李家溝處、天已黑暗、李福田投宿該處車文庫家、見其新婚之兒媳頗有姿色、竟於晚間強行姦汚、家人雖知、亦甘忍之、無可如何、未幾又將車姓之兒婦強行擄去、作壓寨夫人矣、其他諸如此類不勝枚舉、記不勝記、所謂四六兩區無處女者、言之雖過、相形之下、蓋非子虛、噫四六區何辜、遭此塗炭天災人禍、有如是耶、

市場開闢已分呈官憲

【鳳城】一時惹人注意之市場、雖已醞釀數日、因手續上諸待進行、仍未實現、前報總辦為徐鳳池氏因各種關係、力辭不就、故曇花一現、即歸泡影、日昨發起人朱潤庭、李華泉、周祥忱、張致軒、孫勝三、盧洪九、孫品三、馬振東、徐子泉、王辦最力、各方奔走、期早成、即一般市民只無不早望實現、藉興市面、是以市場之開闢、非但大勢所超、不應稍緩、而亦為新政肇始上之曙光云、并忱等、將舉辦市場之理由分呈滿日官憲、請予照准、良以時局之關係、須各方官憲諸須考慮、方能批准、而發起人中之李華

南滿路世外桃源

【鳳城】五月三日滿日韓團體學生、在南滿站滙西、開聯合運動會、自上午八時起、至下午四時止、當此紅花滿樹、綠草成茵、日暖風和、洵是春天氣、宛成世外桃源、可謂國民眞幸福耳、

門慶廣被綁

【鳳城】本如東南端門家堡子、有農人門慶廣、係開闢東邊佔山戶、不意是五月二日、突來匪徒六七名、闖門進屋、在完綁去門事主、現經官警正在踹緝、未識能否弋獲云、

自衛團歸劃困難

【西安】本縣自衛團、前經戴蓮溪縣長、警務局長李耀珊約集地方士紳、會議整頓辦法經衆議決大致劃散為整、每村規定為團丁十人、統帶上之手續、各村公舉分隊長、一區則舉一個區隊長、指揮調度為警務局長、直接統轄權、則操之於縣長、近經警務李局長往各區、實地視查、其辦法各區村均遵照進行、惟人數上各村似乎趨重於二十人、對於劃散為整上亦較困難、而各村人民均欲將所抽之團丁、在本村駐守若果人民如斯響往、與劃散為整之前議、以及統率上不無窒礙云、

郵局匯兌忙

【西安】縣郵務局前者奉令停止滙兌、一般外埠商民均下困難、茲於五月一日該局奉令開始滙兌後、其係居之商民為山東、河北、各省商民、逐日往原籍滙錢者甚多、該局甚為忙碌云、

噴撒藥水 撲蠅

【旅順】市役所現因春去夏來、天氣漸熱、會容易發生蒼蠅、每日僱用苦力、挑藥水赴各戶便所噴撒消毒藥水、撲殺蒼蠅、藉重衛生云、

劉永茂妻一產三男

【開原】城西興法庫縣交界小孤家子、該村住戶劉永茂年已四十、娶妻吳氏、年方雙十、伉儷頗篤、於前年冬即懷有孕、經去年一年、尚未臨產、說者謂必有奇胎、不料於本月三日、竟呱呱墜地、一產三男、均甚肥胖、該氏親屬無不道賀云、

加委自衛團人員

【西安】縣長戴蓮溪氏、以保衛縣境人民之治安、特將全縣之自衛團另行改編、凡統率團丁之人員、均須各區人民公選、以杜有把持及壓迫人等情事、其中經過各手續已迭誌本報、近經各區村將帶隊者陸續選出、聞戴縣長亦將委任頒發、以昭鄭重云、

公學生旅行

【旅順】市內公學堂男女生徒、一千餘名、於月之六日午前八時、因雨過風消、天氣清爽、由男女教員率領學生、分為四組、男生赴西老鐵山、旅行登高遊動、女生赴郊外參觀春景、當此百花開放之際、作為衆生徒遠足運動云、

人心反常 種大烟

【西安】縣長戴蓮溪、前奉天省公署第八八號訓令後、將禁種大烟之上命、已明白曉諭人民在案、而一般人民應各恪遵、以免嘗試法律、孰知竟有大謬不然者、而大多數農民不知如何竟公然播種、若詢之彼等、則謂他人敢種、我何懼乎、究竟他人是誰、亦難指定人民心理何謂反常云、

飯館增多客棧少

【開原】現因新國告成、諸事就緒各界應酬日益增加、故飯館亦隨之而增、北街新設一福海興飯莊、柴草市新設一發園飯莊、但因四鄉人民在法院訴訟者、較往年為少、故客棧(即保條店)亦因之而減少、南街福華客棧、北街利民客棧均行倒閉云、

種珊就塾學多

【開原】學優品高之宿儒王種素精醫學、特設立種珊醫塾、現因該氏教法優良、故學生日益增多、開學時僅學生四五人現已達二十餘名之多、將來開原國醫界、當放一異彩矣、

警局清道法未改善

【開原】往年開原公安局、每至春夏之時、為避免四街塵土飛揚、有碍衛生、故於風大之日、即令各商號沿街潑水、以防塵埃、今本縣警務局、雖有衛生科之設置、但因經費關係、對於清道一項、仍無相當辦法、望負責當局、加欲避免疫病流行、則對於清道宜加注意也、

人類愛善會會員日增

【開原】人類愛善會、開原城內支部、自成立以來、積極進行、但最初入會者、頗屬寥寥、後經該會人員努力宣傳、此乃一慈愛機關、並無政治上之關係、故會員乃大為增加、現已達五十餘名、士農工商各界均有云、

春雨綿綿農民喜

【松山】各鄉農耕、已漸竣事、惟正需雨之際、月之三日午後七句鐘、陰雲四起、彌漫天空、加以涼風徐徐、至八時許而降細雨、繼則大雨傾盆、直降至四日辰五時、終日未晴、細雨清風、時降時止、待至今(五日)上午十時、雲散日出、農民歡呼、可謂春雨綿綿徒老農云、

各界歡宴師團長

【松山】月之四日、駐錦各機關首領、為日滿双方聯歡起見、乃於是日下午五時、假座得味齋飯莊、備酒數席、恭邀駐錦日軍第〇〇師團長西義一氏及日滿双方要人、大開宴會、極為盛況云、

各校添授經學

【開原】各學校在事變前、局無並設經學一科、現開原員當致、以經學為學術之根底、青年士子、均宜學習、以彰文教、故各學校均添授經學一科、自孟子講起、其次講論語、縣立中學及女子師中、均已委相當人員充任教員、各士紳亦極端贊成云、

財分局查牛馬稅

【開原】財政局現以牛馬稅為大宗收入、不可不慎重辦理以維公用、故各地財政分局、均派員赴各鄉查牛馬稅、凡農民有馬、均須接頭上稅、不得瞞匿漏稅、各村農民、尚能振

【下接第六面】

行市 七日

條銀標金

倫敦銀塊現行	一六片六分九
仝遠卯	一六片六分一
紐約銀塊現行	二七仙四分一
孟買銀塊現行	五四留比一六分一三

上海標金	午前	午後
開行	七三三、五	……
下市	七三八、一	……
大價	七三六、六	……
小價	七二四、五	……

中外匯兌

英美滙兌		三弗二七仙〇分
美日滙兌		三二弗六八仙
美國上海滙		三〇弗二分一
上海東滙	賣	一〇八兩三分
	買	一〇八兩二分〇
上海美滙	賣	三二弗一六分五
	買	三二弗一六分一
上海英滙	賣	一先七片六分二
	買	一先七片四分三

奉天城內滙兌	
現洋票滙上海	一、〇〇〇
現洋票滙中銀	〇、七〇五
金票滙中銀	一、〇〇五
現洋票滙天津	〇、九九五
大連滙上海	七三兩一五〇
	七三兩一〇〇
	七三兩〇〇〇
	七二兩九五〇
大連滙煙台	七一兩〇二五
	七一兩〇五〇
	七一兩〇〇〇
	七〇兩九、〇
營口滙上海	兩
安東滙上海	九四九兩〇

各地錢鈔

奉天 日站金票對現洋

	午前	午後
開行	一五三、七〇	一五一、七〇
下市	一五一、五〇	一五一、七〇
大價	一五三、七〇	一五二、〇〇
小價	一五一、五〇	一五一、五〇
交數	五八萬	三萬

●同現洋對金票現行

十點	六五、〇〇	一點	六五、四五
十一點	六五、二〇	二點	六五、六〇
十二點	六五、四〇	三點	六五、五〇

●鈔票對現洋票

開行	……	……
大價	……	……
小價	……	……
交數	……	……

●仝現

十點	一〇三、五〇	一〇三、五〇
十一點	一〇三、四〇	一〇三、五〇
十二點	一〇三、五〇	一〇三、五〇

●城內錢鈔

現大洋換奉小洋	六〇、七〇
金票換現大洋	〇、六五三
鈔票換現大洋	一、〇三三
哈大洋換現大洋	〇、七五五
天津中交票換現洋	〇、九九四

大連 鈔票對金票(午前市)

	近卯	遠卯
開行	六八、三〇	六八、五五
下市	六八、〇〇	六八、三〇
大價	六八、二五	六八、四〇
小價	六八、一〇	六八、四〇
交數	四〇萬	六三萬

●同現行(午前)(午後)

九點	六七、一五	一點	六八、〇五
十點	六七、三〇	二點	六七、六五
十一點	六七、三〇	三點	六八、四五

●鈔票對小洋錢現行 二八、七〇
●現洋對小洋錢現行 六〇、二〇

安東 鎮平銀對金票

	午前	午後
近卯開	九四四、〇	九三二、〇
又下市	九四八、〇	……
遠卯開	九四四、〇	……
又下市	九五三、〇	九三三、〇

開原 金票對現洋票

	午前	午後
近卯開	……	……
又下市	……	……
遠卯開	……	……
又下市	……	……
交市	……	……

●同現行

九點	六五、〇〇	一點	六五、五〇
十點	六四、九〇	二點	六五、六〇
十一點	六五、一〇	三點	六五、七〇

長春 金票對現大洋票現行 ……
●鈔票對哈大洋票現行 ……
●金票對吉官帖現行 八〇五、〇

哈埠 哈大洋票對金票現行

	午前		午後
十時	四九、一〇	二時	五〇、〇〇
十一時	四九、五〇	三時	五〇、〇〇

營口 金票對爐銀現行 ……
●鈔票對爐銀現行 ……
●爐銀對奉票現行 ……

各地豆粮

奉天 日站大豆百斤大洋價 午前開行 午後開行

	午前		午後
五月	……	五月	……
六月	……	六月	……
七月	……	七月	……
八月	……	八月	……
交數	……	交數	……

●同午後開行 下午下市

五月	……
六月	……
七月	……
八月	……
九月	……

●期米(滿取)一包金票價

特等		一等
月 日	……	……
月 日	……	……

●城內豆糧市

大豆	一、二〇	稻子	一、二五
豆餅	一、四〇	大麥	〇、六〇
豆油	一、四五	小麥	一、四〇
白小豆	一、六七	高粱	〇、八七
紅小豆	一、六〇	包米	〇、八五
花小豆	一、五五	粳米	二、三〇
吉豆	二、三三	元米	二、〇〇
合豆	〇、九五	小米	一、六〇
青豆	一、〇〇	江米	二、六〇
麻豆	一、七〇	勝米	一、五〇
碗豆	一、六〇	稻米	二、七〇
粳子	〇、九〇	稷米	一、五〇
谷子	〇、八五	秫米	一、二〇
麥子	〇、七〇	芝麻	四、三〇
粱子	〇、九〇		

大連 大豆(百斤鈔票價)

	午前開行	午後開行
現帶袋	五、一二	五、一五
不帶袋	……	……
五月底	五、一五	五、一三
六月底	五、一九	五、一七
七月底	五、二九	五、二七
八月底	五、三八	五、三四
九月底	五、四六	五、四〇

●豆餅(壹塊鈔票價)

	午前(開行)	午後(開行)
現行	一、七二五	一、七二〇
五月半	一、七二〇	一、七二〇
六月半	一、七五五	一、七五〇
七月半	一、七七〇	一、七六〇
八月半	……	……
九月半	……	……

●豆油(壹箱鈔票價)

	午前(開行)	午後(開行)
現行	一三、四九	一三、三五
五月半	一三、四〇	一三、四〇
七月半	一三、七五	一三、六〇

●高粱(百斤、票價)

	午前(開行)	午後(開行)
現行	三、一二	……
五月底	三、一五	三、一三
六月底	三、二五	三、二一
七月底	三、三九	三、三二
八月底	三、四六	三、四三
九月底	……	……

開原 (大豆壹斗現洋價)

	午前開行	午後開行
五月半	……	……
六月半	……	……
七月半	……	……

●紅高(仝上)

	午前(開行)	午後(開行)
五月半	……	……
六月半	……	……
七月半	……	……

四平街 (大豆壹斗現洋價)

	午前開行	午後開行
五月半	……	……
六月半	……	……
七月半	……	……
八月半	……	……

●高粱(仝上)

	午前(開行)	午後(開行)
五月半	……	……
六月半	……	……
七月半	……	……
八月半	……	……

公主嶺 大豆(一斗現洋價)

	午前(開行)	午後開行
五月半	……	……
六月半	……	……
七月半	……	……

●高粱(仝上)

	午前(開行)	午後(開行)
五月半	……	……
六月半	……	……
七月半	……	……

長春 大豆(一石鈔票價)

	午前開行	午後(開行)
五月半	……	……
六月半	……	……
七月半	……	……

●高粱(一石鈔票價)

	午前(開行)	午後(開行)
五月半	……	……
六月半	……	……
七月半	……	……

哈埠 大豆(甬特哈洋價)

	午前開行	午後開行
五月半	〇、九二〇	〇、九七五
六月半	〇、九五〇	〇、九五〇
七月半	〇、九五五	〇、九六〇

●小麥(仝上)

	午前(開行)	午後(開行)
五月半	一、六九五	一、七〇五
六月半	一、七二五	……
七月半	一、七四〇	一、七五七

國外商品

●美國錦花 圓六五錢(漲)

五月卯	五、七九
七月卯	五、八四
十月卯	六、〇七
十二月卯	六、一一
一月卯	六、三〇
三月卯	六、四〇
現行	五、九〇

●印度綿花 圓六五錢(漲)

羅吉印	弍八一留比〇分
謀拉印	留比 分
高發印	三一留比〇分

●大阪期綿線行(壹梱金票價)

	午前(開行)	午後(開行)
五月底	一二五、三〇	一二四、六〇
六月底	一二八、七〇	一二七、九〇
七月底	一三一、三〇	一三〇、六〇
八月底	一三三、一〇	一三三、一〇
九月底	一三五、〇〇	一三五、〇〇
十月底	一三五、三〇	一三四、九〇
十一月底	一三五、二〇	一三四、九〇

●大阪綿布錢現行

龍C	四、五五	鵝烏	四、六〇
軍人	五、六五	福助	三三、〇〇
顏細	三、二〇	扇獅	三三、〇〇
白羊	……		

●神戶豆餅

五月底	二、六四	二、六二
六月底	二、六九	二、六七
七月底	……	……
八月底	……	……
九月底	……	……

公安局定期考試醫生

【吉林】省會公安局、以春季請考試醫生、已屆期、特由局佈告、定報名日期、令將呈請考試者、須先期報名、呈明應試、內外科、或小兒科、抑專門花柳等科、定於五月底爲報名止日、報名送四寸像片一張、吉大洋二元、上午十時至四時、爲報名時間、至考試日期、再爲規定云、

五月份黃菸法價

【吉林】吉林烟酒事務局現將五月份哈洋折收官帖規定、每元三百九十三吊、已通令各稅局遵照云、

委汪清稅捐局長

【吉林】前汪清稅捐局長、經該財政廳長、委李連義接充旋又改令李爲双陽局長、現以汪清未便久懸、委劉寅恭氏前往接任汪清稅捐局長、

各學校近聞

【吉林】省立女子師範學校現聘李世超爲講經書教授、已到校任課、省一師開學數日、入校生僅六十餘名、鄒校長又發通知書、詳說學校近狀、並校中有警保護、十分安全勿廢學業、省一中第三次挿班生、昨已揭示、取常宇寰等十餘名又文光前校長沈希賢、爲求深造、赴英研究教育、現已期滿定於本月初旬由英首途、月中即能回吉、

省警政會議召集先聲

【營口】奉天警務廳、爲謀全省警政進展、決定本月中旬、召開全省警政會議、將各警務局長、召赴奉天、參加會議、俾便有所諮詢、營口縣地方警察署、已到非公式通知、現正籌備提案、以便提交大會討論云、

滿鐵沿線禁種高糧

【營口】自事變後、時有不逞份子、密謀破壞鐵路交通、滿鐵當局、爲策路政安全、對於路線內農田、禁止播種、爲體䘏農艱、在鐵路用地、一百六十丈內、准種小麥棉花、高粮包米、則決定禁種云、

河沿苦力活躍

【營口】遼河南北沿上、各碼頭停泊處、自近日火輪運儎貨物、入口者多、而一般之苦力脚夫、逐項工做、漸有活躍之勢云、

孫起昌家被搶

【營口】本埠市警二分署靑堆子分所管界泉勝里、第二院住戶孫起昌、在瀛船會社跑海圆、家有積蓄、早被匪徒垂涎二日晚九時餘突來匪人三名、各持手鎗、搶去大洋三百餘元金鐲四個、及該管分所官警赶到、匪早無蹤、公安界、當佈警網、搜緝終夜、一無所獲云

朱所長查鄉賭犯

【鞍山】本站道東八卦溝東頭牟家店、於月之四號上午十二時許、大要牌九、被十一區朱所長偵知、將宅包圍當場拿獲賭犯七名、帶區懲治云、

日人舉辦賽馬會

【鞍山】本驛鐵道西老君廟於古歷四月初八舉、君老辦日聖會、現已屆期、日人特由大連邀來競馬大會、會場在永樂町前空地、任中日各界參加賽馬云、

人事消息彙誌

【海城】近日以來、城關日站、及區鎭鄉村之人事消息、分誌於下、

▲法庭 遼陽地方法院海城分庭監督魯世賢、昨日晋省、

▲日站 日警巡捕＝王漢章遺席、由橋調郭尙賢升充、

▲增員 日警近增巡捕滿人張秉賢、韓人鄭聖知四員、

▲鞍山 卅日午前、北三條町日警捉嫌疑犯一名、

▲臘鎭 八分局警士、在小房身某姓家捉徐姓匪人一名、

▲西門 城外警分所、於昨夜半捉獲竊衣物文約犯一名、

▲日僑 鞍山海城兩驛之日僑六十名、昨赴劉鎭參觀、

▲八區 分局長劉經傳氏、爲接洽警務、今日午前來海、

失去現金七百元

【本溪】本溪湖旭町住戶羽柳吉氏、於二日由大連回湖歸途列車、失去現金七百元云、

教界薪俸有定較前畧增

【連山】錦西縣教界經費、向屬支絀、故教員薪俸、異常低廉、敎局孫局長、爲振興敎育起見、早擬呈請增薪、以維淸苦、而資鼓勵、今値新政開始、擬編預算時、敎員薪俸、酌爲提高、因當局關心學務、早念及此、故嶄准予所請、茲規定小學校長卅五至四十元、高級教員、卅三元、初級廿八元、由四月份、起始實行、一般舌耕者、得此佳音、尙可自慰云、

村民爭道大起糾葛

【西安】縣城東村轄境、東集場子姜高尹等三戶地內、有古道一條、爲鄰村太平村人民進城時必由之路、因地主將道強改移於舊道之東、而太平村人民以來往行走不便、於月之三日兩村人民大起糾葛、事被藏縣長聞知、以斯種糾葛純係行政院範圍、因民撲飲鬬、特親往勘查、並令兩方面不許私自爭鬬、將以上二村之村長、湯洪文、沈鴻業、喚至縣公署內、詳細斟詢、以便明悉底蘊後、公平解決云、

李科長奉委到差

【西安】縣公署第三科長王校仁、前經藏縣長調充爲署內內事秘書之職、其第三科專辦市政、事務紛繁、經前縣長委任西安縣財政監察委員會委員李鍾山爲第三科長、李科長於月之二日到差云、

優良 月星牌鉛筆

特約販賣店

小松勉强堂 大連市沙河口仲町三六
天野滿書堂 大連市浪速町三
金風堂 大連市常盤町二丁目
森本文房具店 大連市但馬町二〇
玉田文房具店 大連市浪速町一七七
內田洋行支店 大連市浪速町八四
每日舍 大連市西通り一一五
ワタリ洋行 大連市信濃町一四五
拓茂洋行 大連市三河町二九
鮎川洋行 大連市浪速町
大野一誠堂 大連市浪速通り六
叢道洋行 奉天春日町七
弘文堂 奉天浪速通り六
林洋行 長春日本橋通

奉天大賽馬

五月七日（星期六）十四日（星期六）
八日（星期日）十五日（星期日）
九日（星期一）十六日（星期一）
（雨天順延）

勝馬投券票金票參圓十五圓兩種
入場彩券 金壹圓
景品 景品壹等金票五百圓
（誰有宏運）
社團法人奉天競馬倶樂部 日電話四三四七番

生毛博士藥

凡子宮卵巢有故障與不能受孕同理毛母榮養之毛根血管如有故障應生毛髮多不發育此謂毛母不妊症素稱吾國皮膚科之泰斗田中醫學博士早於此點着眼多年苦心研究之結果始克成功現今生毛藥顚博好評名曰富美納音

長髮生毛 富美納音

原來毛母係由血液榮養內面吸收一方外部皮膚面之生毛部即毛幹恰如海綿之吸水常吸收外來之物質富美納音含有貴重榮養不絕此作用能達內部兼與殺菌作用與興奮作用與榮養作用奇妙生毛防脫毛或有人爲謂必以內服藥可能生毛凡病至極度榮養陷不良時非服內服藥不能生毛髮或髮之說實際之效果恐非合理也

●拔毛痛●把頂禿●禿眉毛●生毛薄少●不良男女●應生毛之處不生者●其他毛不足不善之人請速擦是幸

富美納音定價日金五十錢、九十錢、一圓六拾錢、三圓、五圓五十錢、郵費日本內地十二錢、全國到處藥店皆有萬一品醫之時將欵滙左記地址函購亦可

假冒品多購時務請要指名富美納音方可無弊

發賣元 東京市芝區田村町十八番 東京藥院 電話芝一八七四番 振替東京六〇一〇〇番
大阪市赤十字病院前 東京藥院 電話南一二四六番 振替大阪五〇八一八番

◎【奉送說明書】詳細說明書函索即寄

補品大王 龜齡機 贈送五千盒

●龜靈機裝在美麗盒中

世界新藥「龜齡機」是專治男女生殖器病的其藥是男女愛情中實缺少兒女的仙丹、返老還童的寶筏、其配製原料純用青春物之生殖腺、甲狀腺、睾丸、卵巢等經種種化學的操作、配以高貴藥料所製成、故効力絕大萬試萬靈、復經衛生試驗所化驗、證明有效、特許專賣、

主治 老翁服、恢復青春、生殖力還少復活、老婦服、月經復至、姙娠子女、青年服、健腦強精、讀書不忘、凡生殖器病、腎虛早洩、陽萎遺精及發育不完全、性感缺乏、貧血、作事厭倦、消化不良、視力減退等 及女子精脈不調、過多過少、經脈閉止、子宮寒冷、腹痛、赤白帶下、交接快味缺乏、半產、及卵巢發育不良、難以受孕等尤爲特効

△龜齡機養身固精之奇効

龜齡機具有極大滋補力、其一盒之効力、遠勝中國參茸一斤故凡吸鴉片者、老年衰弱者、青年斵虧者、均宜速服「龜齡機」又患早洩病、則男女間快味缺乏此般有滋補陰眞、鞏固玉關之力、患者速服、無不立愈、

龜齡機 每盒一元五角 每打拾五元 總經理 上海德生洋行

贈送法 本藥在東省發行一週紀念、特提五千盒、作爲贈送東省人士之用以昭效力、而使推廣、照以上定價、在代售處凡購買龜齡機一盒者、即贈一盒、凡購買龜齡機半打者即送半打每人限一打多者不贈、

東省總經理 奉天鼓樓南 金城大藥房

外埠代售處…安東瑞祥泰 洮安德慶仁 遼陽義和堂 營口中西藥房 長春中西藥房 江省德灘盛 大連同德藥房 吉林五洲藥房 鐵嶺和發久

贈送家庭寶庫

內載家庭衛生普通病症簡易醫療法數十種及婦女行經衛生胎產乳姙等保護法若十種挿圖七十餘幅凡注意婦女衛生者不可函索附郵票一分即寄

藩陽鼓樓西 金城大藥房啓

從前菜肴中、惟用雞湯以提鮮味、自有味の素以來、即可不必殺害雞之生命矣。

味の素

（味之素）

C—270

世界最高驅除蛔蟲特效靈藥 滅疳寧

撲滅病民弱國的蛔蟲病 請用藥到病除之滅疳寧

奏效如神

本品之原料、古時卽爲驅蟲妙品、復經敝廠反覆精造、奏効更靈驗絕倫、甘美遠勝於糖菓、奏効則優於任何蟲藥、可作藥用也可當糖吃、甘美好吃、無人不愛好、有蟲者服用、排蟲出。無蟲者吃了、防蟲生。確有維護健康與天聰之神功、防病於未然之卓効、若能月服一兩回、保你身腦發育倶適意、故爲子女之健康、國家之强盛計、必須不可不備之靈藥矣、

注意 如要說明書及樣品時、請寄郵票拾分併示及在何報所閱者

全國各地大藥房均有出售

總發行所 大阪 有限公司 藤澤友吉商店製藥廠
大連支店 大連市山縣通七番地

總經理處 大連 日本賣藥會社支店

偏頭痛·酒醉頭痛 七包入金六角
電話八三六二番 振替大連四四九七番 代理店

千山寺廟橫被束縛痛史 希望引起社會輿論同情

記者頃接署名千山樂古道人來函並附一文云。社會間最大痛苦。莫如不平等。然此不平等由於環境趨勢。風俗惡劣之所造成。是以欲除此牢不可破之陋俗。又須喚起民衆大多數份子注意。僧道是出世間人。並無能力自身超脫此水深火熱之黑暗網。絕像法律上之所謂不成年人。無責任能力。世上名儒宿者。十方善士。比如此無能力僧道之監護人。且人道所在。無論任何界人。均有提挈拯救之可能性。深望閫報之朝野長官。文人學士。發善提心。而有以援濟之。蓋僧道以服從忍受爲天經地義之倫德。自身絕難脫解此樊籠也。

千山爲本省著名風景勝地。每屆暮春。中外遊人。不憚千里就來足見名由勝景。最足動情。松柏香花。啓人幽興。而點綴山景。栽花修樹服役者則由此數百僧道任之。服此勞役。貢獻遊人遺興者。已數十百年矣。除此工作外。又須操作耕種。以資生活。非如城市廟中。有香火布施可資挹注。千山僧道。固純爲自耕自給之農民生活。頗有古隱士風。不絲毫仰給於募化。且更無給償養花修樹。建路治工 爲社會負此 保護古蹟。看守公園 之無限 永久義務。其勞可嘉。其心可憫。詎料背後尚負有數重負担。受有數重束縛。直使吾人泣不忍書。玆分述如下。

查各廟山地。在清初均係自由佔管。民國成立。清丈放領山荒。與普通民戶一同辦理。准由各該寺廟住持。備價承領。開墾升科照例徵課。所有權已鞏固。惟山嶺重疊。耕地甚少。山內恃以生活。皆在樹木山柴。出賣購米。此在民戶尚可顧活。而各廟領他。多爲石峯崇嶺。(蓋有奇峯峻嶺乃爲風景)樹柴生產。較之民戶。已差大半。僧道固皆樸儉勤勞。尚能勉強自給。年來用賦加徵。捐稅增額。已不勝負担。搜括俱盡。自去歲事變。胡匪充斥。地方籌設團練。購槍買馬。糧草支應。併入警學雜欵。隔村公費。每晌地竟苛派至十數元之多。其他平川之地。尚有生產。廟宇所在。盡屬寄峯石塊。不產分文。忍痛借貸剜刮。納此化銷。無可抵補。在廟宇範圍樹木。縣署又禁止伐賣。派令千山附近之遼陽地方公有林場事務所。遼陽第六區區長公所。兩機關。實他監查。常川僱丁巡梭。更予汚吏以敲嚇之機會。寺廟稍有砍伐樹木。該所即藉端苛罰。敲詐勒索。甚至砍一樹株。做一桌橙。亦須報請勘驗。木魚庵忠會寺斗母宮。因砍樹自修房屋。竟擅罰百數十元。無力繳納。逼迫該廟住持。威脅成病。床榻呻吟。至今未愈。嗚呼以所有權存在。自身報領地內生產之樹木。不能自由處分。一方仍苛派雜捐公費。錢自何出。强無公理。就過於此民法載所有人於所有物。得管有使用並得對抗他人。此地既屬寺廟管有物權。該署何得妄涉。若云保存風景。禁止採伐。是寺廟於所有物。不能使用。喪失物權矣。既喪失物。權自不得認爲廟有物。何又重課捐賦。賦捐者。就其所有而徵收。爲一定條件。今對無所有而徵課。是不異對無契約關係人。而强 其履行 債務也。理論不通。誠爲可笑。抑尤有進者。既保存風景。則任何人不准動用。何以安設地方電話。竟强伐直幹好樹四五千株。伐樹工人百餘名。强令廟內供給飲食。此何辯也。總之遼陽縣之視千山。有義務無權利。欲壓迫數百僧道。棄廟出走。誠恐大好勝地。將因淒涼荒蕪。亦意中事。甚望省署民政廳財政廳。社會遊山學士。及遼陽縣。妥籌兼顧方法。應減徵省賦。豁免縣捐。於省庫無損。於風景無傷。未始非保勝蹟之一計耳。深望各界明公。勿漠視輕徵。有以教我。究當如何維持。在本報答覆。

大同元年四月初一日 ○○○

爲牟聘三 先生是也。伊 通信奉天市大南關改良中藥店。

婦人多情善奔求而脫夫難 男兒薄倖得新歡竟逐糟糠

大主筆先生台鑒。敬啓者。久仰 貴報。言論之宗。發聵振聾。木鐸警鐘。議論縱横。腕下生風。洋洋大報。錚錚有聲。風行南北。名滿西東。既闢醫壇。又設摩登。光明發現。陰霾潛踪。所以世間之苦惱。人類之糾紛。每日宣布。詳切無遺。直言之一和平會也。換言之乃研究所也。前者有律師爲血案鳴冤。今又見婦人因被棄述苦。二者均已起訴。是非不難解決。一則歸刑事之源由。一則是民事之案件。因無法律知識。不敢參加竟見。不過庸地談天望風捉影。恐有杯弓蛇影之嫌。先避瓜田李下之計。余想主張正義。補救人心。想貴報亦樂從之。決不敢顛倒黑白。淆混是非。以起人之爭端也。吾聞之法律不外人情。余不敏。僅將唐氏之波折。舍法律之外。用人情以感化之。他如血案鳴冤一事。余想自有主者。勿用越俎代謀。所以忽料而不談也。夫唐氏之爲人。觀宣言中。勤于操作。善於交際。產之鄉村。乃鷄群之鶴。以現下論之。是洛毛鸞鳳。遠不如鴨。並不知其中之芥蒂。反目之根由。可是男兒之薄倖耶。抑女士欲擅專房耶。如論已往之成績。內助之力實多。本應富貴共之。甘苦同之。昔賢云。貧賤之交 不可忘。糟糠之妻不下堂。況令正之雪亮。並不似季子歸家之情。如閣下之昏庸。大有如秋胡還鄉之事。況非充稅差。而又腰纏纍纍。如不擅公欵。何致氣象葳蕤。藏窗之味將消。金屋之嬌立藏。將假此消遣。而破寂寞乎。雖云高庭大廈。大丈夫得志之所爲。酒色財氣。乃英雄本來之面目。所以飄青裙。揖長袖。粉白帶綠者。列屋而閒居。享人間之艷福。溫柔鄉。固屬堪佳。想時期尚早。恐生于憂患而死于安樂。荒淫無度。事業不成。滿能招損。半途而廢。殊可惜耳。(未完)

憶王孫 (莊觀澄)

珠簾斜捲玉樓空。雨歇春寒笛喇風。瘦盡楊枝淚也紅。桂堂東。小障屏山便不逢。
○○○○○○
杏花零落燕分泥。何處春風沒馬蹄。腸斷今來綵筆題。草萋萋。雁柱傷心憶夢啼。
○○○○○○
綠楊門外去來車。巷底烏衣燕子家。荳蔻緘封悔鳳釵。減容華。蕉萃春深二月花。
○○○○○○
流黃猶織舊啼痕。杜宇聲聲晝掩門。芳草年時欲斷魂。去來春。人比楊枝瘦幾分。

小說 慾

軍中的木蘭女 (一) (黃曼秋)

冷冷的月光。散射在廣漠的平沙白草之上。將夜的大幕衝開。如同一個果園的清晨。被太陽照散了輕烟曉霧。匪地底鑽着爬着。燕山的高與天齊的峯嶺崇立。林木被朔風的催厲不斷的發出淒厲悲壯的呼號聲。正如一隻受傷的狼。吼出其最後之掙扎的呼聲一樣。黃河混濁的流水。在山的谷口奔馬似的澌澌流下。受月光的輝照反 射出白練似的一道清光。和燦爛的繁星上下閃爍。這萬古的山河。正佩上這人造的古老長城。在這極邊的寒塞萬古的燕山。萬古的黃河。和萬古永在的長城。互相存在着。給與歷史上以莫大的光輝。人類以無尚的光榮。

無際的 營幕。充塞於山河城的左右。這美麗的山川。立刻表示着戰場的景色。只少也是軍人屯留地的風光。林木。流水。號角。馬蹄。巡哨者的徵嘆。一切的聲音譟雜着。除了營幕死一般的陰沈死寂。

木蘭騎在馬背上。手內輕的握着鋒刃快利的長鎗。耳旁聽着黃沙白草之淒咽。許多的戰場寫眞。給與她以過份的苦悶與哀愁。但是她在職責上。不得不盡力 去作她的任務 與使命。雖然風是那麼冷。鐵甲是那樣寒重。

坐下的馬懶步向河畔走去。朔風的權威使她富有戰場經驗的身軀。步步感到畏縮。不時發出悲壯長嘶。和號角聲相間。

她的秉性那樣剛强貞誠。爲父親年老傷心淚墮。在那時她的心靈中熱烈的衝着百折不撓的火焰與興奮。終於替父從征了。閨中少女立刻幻着少年將軍。脫去輕柔的裙裾。披上連環的重鎧。拭去脂粉。豎起英俊的眉宇。毅然 決然 地代父從征。

她悔麼?不。她曉得這是眞理。正義。在她富有男性志超的人。對於久經戰爭的軍人生活。並不覺得怎樣難堪。拋卻人生之煩悶。在她自己以爲只有如此 才能得到了滿 足與高尚。如同勝利的光榮完全屬於她自己。而自己的確是衝鋒陷陣的騎士!(未完)

潘水醫壇

讀者問病

盛京時報大主筆先生台鑒。自貴報增設潘水醫壇以來。眞乃普救衆生。濟世活人。又蒙海內諸大醫生。不憚煩勞。詳細答復。俾我患病者。得有問津。有功於社會。良非淺鮮也。鄙人今年二十八歲。在商界服務。身體素尚强壯。精神很佳。忽於客歲冬令。患有遺精之症。已曆數月。其中經過之苦惱。眞乃筆難盡述。以致昔日之强壯身體。今則變爲衰弱之軀。初時或十數日一次。或七八日一次。或在夢間。抑或不知。自思壯年。亦屬難免。自近一二月。日甚一日。恒一二日。或三五日一次。醒時週身不適。雖至天明。不能睡安。翌晨便覺頭昏眼黑。四肢麻木。身體日趨消瘦。面皮憔黃。而精神上。實受一重大打擊。亦曾請醫診治。並服藥劑。均未見效。故鄙人現下。憂慮萬分。今特不揣冒昧。敬希海內諸大醫士。惠施格外。在醫壇內。賜一良方。倘得妙術回春。則感大德無涯矣。 並頌
撰安
□□□
呂作義寄於長春

大主筆先生台鑒。潘水醫壇諸大國手先生偉鑒。自盛京時報開闢醫壇。皆我諸公以慈善爲本。不辭勞苦。而普救衆生。可謂濟世活人之菩薩也。敝人不揣冒昧。尤望 諸公詳細指示。感念大德無涯矣。敝人現年二十三歲。自從十五歲投身入商。十八歲時濫學助理賬桌之責任。至十九歲時冬間。自取貪饕之徒。咳喇而忽以腹吐出鮮血二口。當時有六味地黃丸吃下。俟後未吐。至來年正月間。因腹中右邊又氣甚痛。上來咳嗽。則大口吐血。時在晚間柜中有治吐血之藥服下。覺着止住點。週身毫無力氣。後又請先生診治。至三月間始好。至如今每年春秋必犯。亦應滑精。所犯。身子凍着就犯。食物消化不良。而且飯後吐酸水。咳嗽不止。夜則安眠。至早晨起來咳嗽。黃色淡內中帶小塊血。食飯以後咳嗽無有血。身上多穿衣服則寒冷。內腹還熱。小穿衣服又恐冷着。大口吐血。其根未除。氷久是禍。刻下精神減少。諸所爲難。不悉服何藥治之。深望諸公大發慈悲速爲指示乃盼是幸。專此敬祝
春安
病人李濟全於洮南縣

答曲君問病 (馮蘊宇)

曲禾天先生鑒。報載問病一節。查失眠之症。原因甚繁。肝者藏血之臟。心者生血之臟。人臥者血歸肝也。不得臥者。衛氣不得入陰也。衛氣晝日行陽。夜行於陰。陽氣盡則臥。陰氣盡則寤。蓋寐者陰神也。神安則寐。神不安則不寐。由心氣不足。神不舍。爲主要原因也。次即或憂思勞倦。腎水虧。虛火旺。眞陰不升。心陽獨亢。或有痰心擾亂。心神不寧。但屬少見。由閣下原文窺之。拙擬水虧火旺。思慮勞倦得之。確爲相適。在平素時間應以營養療法治之。或可服酸棗。歸脾。養心。遠志等湯劑量用之。尚云可效。但特效藥是難妄定。姑不擬方。因未得望問之神。切脉之巧。未便草率爲治也。小西祠堂分所界一六二號。

答楚貴先生 (雍伯平)

楚貴先生鑒。脅悉爲先天不足於前。後天虧損於後。大措搆成醫藥無靈。無可如何中。平與閣下介紹一位精神學者。用精神治療。向伊懇求。或有良法。亦未可知。按精神學者

十刹海喫飲 (雲史)

江南烽燧異。老大復離家。客路逢佳節。詩人怨物華。張情流永遠。萬象夕陽斜。宮柳依然在。青青隱暮鴉。

鷓鴣天 (瓊碧)

飲酒寒深歛碧缸。夢回悽語碎啼妝。因緣花底三生淺。展轉尊前一夕長。懷渺渺。思茫茫。歸來何以慰神傷。城南鸚鵡新成塚。欲遣題碑李侍郎。

歌德

其偉大不可忘 能詩而有思想

(一) (錫章譯)

當他做財政總長的時候。當時的皇帝是一個多猜忌而無主意的人。自己不能約束自己。且無能作事。歌德總想實行他自己的意思。但是不可能。那時候的農民受了有錢的地主的壓迫。痛苦到了極點。他想去解除他們。那時候又有許多擁有重大的遺產。憑着自己的勢力去加害於窮人的人。他心裡想着是更其難受。可是他準備打一個不平。試了許多次數。結果因貴族的反對。致他的理想終未實現。這個皇帝從先是一個很愛裝飾。喜歡講求時髦的一個皇 太子。現在 做了皇帝。特別的專制。歌德若是同他的心腹有些爭辯。他總是不顧是非的去指斥歌德。皇帝時常費了許多金錢。買些打獵的武器。和臣子們到郊外去打獵。農大田農的莊稼。都被踐踏壞了。歌德聽見了。飛跑到郊外去阻他們。後來皇帝私吞公欵。一天凶似一天。歌德喪氣的很要辭去他的職位。有一回在一個鄉村裡面。突報火警。歌德急得很。如同他自己的房子起了火一樣。他提起脚跑到前面參加救火隊裏面去。提着水桶去撲滅火燄。幾乎傷了自己的身體。我讀過了他的一段日記裡面說『我天一到晚。心裡總是像火在燒。像水在沸。不能够停留一下。我每天早一醒了就要打主意去救濟別人。好像要做的事。都如潮水一般擁來了。我的眼睛如同看見了濃烟的火。光脚板蹙得難受。我的心靈不能安寧一下…在沒有事發生的時候。我的心就着急得不得了。好像萬事叢集臨了頭理不清楚的樣子。等到有了事。則我的心如同爐棚上的火。熱不可炙。一點小心。也很容易解决的。但是叫我去做。那麼思想步驟姿勢。眞是和誰也不一樣。起初對於做件事要。像和仇敵辯駁得良久。再像和對付仇敵那樣去做。竭盡無窮的心力才能够把這件小事做完』(未完)

匪中生活實紀 (續) (達川)

左有劈柴生火一堆。預先燒紅烙鐵及鐵。及鐵條等物。右擺有皮鞭木棍繩子各項。中間放着飯棹子。木板橙磚頭。及涼水硝灰多盆。只看有一身軀高大。面目猙獰。似係爲首者形。喝令何不快快將秧子拔掛吊起歲叫。問其能拿錢若干。限日來贖。旋於三四匪向前。立將同村郭祿廣先提令站在飯棹子上。將上衣全行剝下。用木棍將兩胳膊伸直着繩綁住。復用繩將身吊於大樑。遂把飯棹撤去。脚尖似着地不着地之形。乃持皮鞭左右開工暴打。問以究有錢地若干。照實說報。稍若因痛喊叫求饒。即用硝灰往口內揚撒。復着香火燃燒兩脇。最後將紅烙鐵拿出。將烙之際郭急喊吾亦說過數次。只有十四日半地。上下房子七間。情甘盡數奉送諸位老爺。勿須再逼。實在難挺。懇求饒命吧。首匪遂命將他先卸下。放在那邊。又將何長茂照樣吊拷。何則苦哀多時。疼痛難忍。遂昏迷過去。人事不知。匪將涼水盆拿過。用水拍叫甚久始蘇。仍問究有多少錢地。何急連說若地三十八日。房宅兩處。情甘全行送給。嚇得予這邊早已魂飛膽戰。渾身亂抖。心荒口不能言。聚迫時。忽想起陰騭文。有出言要順人心之句。急向爲首者曰。君你老面恍恍。大半在旗當過差吧。回言你認道我嗎。答以不敢。復言不用說不敢。吾亦在小南關官廳看見過你。你也是在旗。今番相遇。不免有同類相感。唏噓間。頗現矜憫之狀。予隨述懇。伊遂慨然曰。大丈夫須先義而後財。吾實告汝。吾報字晚年樂。在此秧子房當家。昔年曾充過軍警界要差。因官場太也不良。激成民變。遂落此地步。前許多日。西字即報告吾。早晚要將伊之村中。金何郭等人綁來。務必先行重拷。將錢逼出後。再將他們卯了。以免後來有事。吾甚反對錢物到手。焉再有要命之理。常言道不很不常賊。爲賊不過爲錢而已。吾晚年樂。今看汝顏可交。如不嫌。可把爲義氣弟兄。予聞之下。喜如重生。連連稱謝。晚年樂遂將予身上綁繩親自解去。囑知夥伴莫要聲張。須暗中保護。不可令西字及大攔把等得知。復有報老邦子的一人。將身上穿的青布面羊皮褂子。脫扔於予。說老金頭。你僅剩短衣一件貼身。難爲你挺過這兩天。可速穿上以禦寒。予本將危之夫。得此慶幸。殊出意料之外。復觀他票。均行照拷完畢。每人在衣背上縫上白布一大方。寫成姓名住址。定價若干。限期赶贖字樣。以示標誌。予亦未縫白布。令隨衆票依靠蹲坐。稍息片時。衆匪即呼肯付。(指付匪語吃飯)予答不餓。追衆將飯吃完。即連呼赶緊往西挑。見一標悍馬匪頭前領路令予等票均跨。不備鞍之馬騾驢三項跟走一票後必有一馬匪荷槍緊緊相隨。見票有走慢的。或身斜旁倆。及多說話者。不罵以惡語。即馬鞭上身。回顧緊後邊跟有晚年樂。高戴皮冠。外披大氅。身騎大唐黃馬。雙紅提胸。腰跨雙盒子炮。威風凛凛。押隊向西而行。約走有六七十里路。到有一村。問稱村名日中屯。紛紛向該屯內投住。(未完)

鶯聲引誘來花下 草色拘留坐水邊

詩國之花

偶成 (王菊敏)

瑤宮偲此隔重簾。心憶嫦娥上玉蟾。晶竹細聽音杳杳。摘花偷看指尖尖。標盟但願双苞結。錦字須防萬目瞻。已否往時携手處。牡丹亭畔暖香添。

酒添紅暈透腮窩。每說相思蹙翠娥。錦帳魂縈悲夢遠。羅衫淚濕感情多。輕拈湘管書雲稿。閑裡粧臺畫碧螺。誰把鴛鴦顛倒配。含愁獨唱惱儂歌。

芙蓉帳暖睡朦朧。鶯逗鶯聲午夢中。翡翠簾開風淡蕩。水晶屏射影玲瓏。拋花自覺芳心巧。攬鏡翻憐恣色空。半倚欄杆春意重。苦難掛遣踏青叢。

窺郎眉眼向窗紗。最是驚心聽犬譁。鬢側低呼看繡帕。腰肢緩步倚花床。荷塘水戲鴛鴦六。蘭徑香迷蝴蝶雙。今日檀郎來更好。儂家美酒正開缸。

◆勘誤 昨日本欄銅版春景圖說明字中『山桃復野桃日曝紅之幅』句內。紅字下脫一『錦』字。應作『山桃復野桃日曝紅錦之幅』。特此更正。

東方朔二十篇考 (九) (王雲渠)

(四)證明七諫確實沒有錄在東方朔二十篇之內

照例卷軸本每卷所容的字數。比竹簡本每篇所容的字數多。舊本的爾雅。本係二十卷。改用卷軸本寫成。便祇有三卷了。尚書古經本是五十八篇。改用卷軸本抄成。便成了四十六卷。但是據上文所統計。每卷書最長的。不過六千字上下。至於每篇字數。以周禮爲最多。周禮每篇最長也不能超過八千字以上。

再舉諸子書字數之見於各書紀載的。彙在後面。

趙岐孟子題辭上說『七篇二百六十一章。三萬四千六百八十五字』照這些字數推算。平均每篇四千九百五十五字。

史記老莊申韓列傳上說『老子…著書上下篇。言道德之意五千餘言。』平均每篇不過二千多字。

又說『莊子…著書十餘萬言』藝文志錄莊子五十二篇。平均每篇至多不得過四千字。

史記老莊申韓列傳又說『韓非…作孤憤。五蠹。內外儲。說林。說難十餘萬言』藝文志載韓非子五十五篇。平均每篇最多也不過在四千字上下。(未完

感謝奉天大西門外 振華醫院戒煙神速

敬啓者敝夫妻二人因早年患吐血皮膚病氣短肚腹疼痛醫藥無效初吸鴉片少許久而成癖終欲戒除實無良法後閱盛京時報載有振華醫院戒煙廣告敝夫婦二人非常歡悅乃實行入該院療病戒煙經七日之間將癮病齊去未受絲毫疼苦精神如常身體健壯敝夫妻二人無以爲謝特登報端藉感謝忱

鳴謝人 奉天北市場文眞里門片三十三號 張子明 張隋氏 同啓

黑龍江官銀號啓事

爲佈告事案查本號在廣信公司時代發行週年四厘債券每年按照舊曆四十兩月分期付息曾經訂定簡章呈奉令准施行在案嗣以分期付息辦法諸多窒碍擬改於每年舊曆十月一次付給以省手續當經修正簡章呈請省長公署核示玆奉第二七〇號指令內開呈悉准如所擬辦理仰候通飭各縣佈告週知併令民財兩廳知照此令等因奉此除分令暨登報外合行佈告仰各屬商民人等一體週知特此佈告併應登報聲明

薔薇牌 美人牌 別珍蹬子絨 卸問屋
如蒙函索即贈樣本定價表
大阪市西區南堀江通一之四〇
小林歡治商店
電話櫻川一一七八番

感謝眼科聖藥(琥珀光明丸)

瀋陽地方法院登記處書記員唐宗寅君來函云 ○英美大藥房大鑒 敬謝者 敝人於去春偶患目疾初起不甚爲意 漸至雲翳遮睛 視物不明且觸怒時發 因火即犯歷經中西醫治迄未見效終日憂悶不堪其苦 因閱報章 載有貴藥房自製內服眼科聖藥琥珀光明丸 專治男女老幼 遠年近日一切雲朦翳障 暴發火眼等症 閱悉之下不勝欣喜 隨至貴藥房購買一盒 試服六日果然見效連服數盒目疾若失 而翳障盡去 光明復原矣斯誠不愧眼科聖藥 敝人感佩之餘 敬申數語以鳴謝忱
○謹將定價開列於後琥珀光明丸六日用量現大洋一元 用二日者四角 二十年八月二十日
○總售處奉天大西城門外電車站英美藥房

"太陽牌" 膳寫版 型錄送呈
奉天春日町一 內田洋行 奉天支店 電四六七八番

富士美人牌
別珍 蹬子絨 建 批發屋
大阪市東區南久太郎町四丁目一四
奉送樣品 T.Y 富本亨商店 『振替大阪八四八九四』

哈德門

還是他好

慶祝建設新國家

補血妙品

美女牌葡萄乾

酒席上必有甜菜甜點心與甜湯如八寶飯蜜煮火腿青豆泥山藥泥杏仁茶甜餡餅糕等均可加美女牌葡萄乾不獨格外香甜而且略帶酸味可助消化再葡萄乾裝乾碟亦佳

各商埠如有希望代理美女牌葡萄乾者請通信敝行接洽爲盼

滿洲國總經理 大豐洋行

大連市加賀町四番 電話四二五三番

鎮江李國祥先生之公子

此鎮江小孩因發熱軟弱
惟要孩自己藥片使之迅速復原

小兒發熱即使輕微亦損元氣元氣一損所賴以建設強健身子之要素遂爲其虧耗所以有識之父母常備嬰孩自己藥片于家中以免兒童發生熱疾或其他病症但病狀發生立即施用此藥片自不至纏綿牀褥而小兒珍貴之元氣亦可保矣江蘇鎮江西門大街震源銀樓經理李君國祥云「小兒長福常患發熱腹脹胃呆等症屢藥無效瘦弱非後購嬰孩自己藥片治愈同樣疾病乃試投之遂見熱退胃強不久竟完全痊癒矣眞兒科聖藥也至感至佩」 嬰孩自己藥片係治療小兒腸胃病發熱出牙等症之專藥神効莫測 各藥房均有出售或直向上海江西路四五一號韋廉士藥局函購每瓶七角郵費在內

雙童商標

本堂所製老劉氏樂仙膏數百年以來各省城鎮之主顧無任歡迎又經官廳醫官化驗立案之鐵證此樂仙膏專貼婦女諸病經血不調乾血癆症赤白帶下子宮寒冷下部作抽肚腹疼痛難忍久不受孕男子腰痛肚疼腎寒以上各種疾病此皆治之

仙膏價目 大貼六圓 中貼四圓 小貼二圓加料十二元

本堂每逢舊曆初一十五樂仙膏減價一半

老劉氏樂仙膏

原名老人人樂仙膏改名老劉氏樂仙膏

專治婦女經血不調癆寒瘀血凝滯肚腹疼痛久不生育乾血癆症用此樂仙膏奇效如神

正陽十四道街 老福春堂 總發行所

哈爾濱道外正陽十四道街 **老福春堂總售處**

養血保坤丸 善能調經養血赶寒去瘀舒經活血虧氣虧血服此藥百發百中每料大洋六元

帶藥女金丹 婦女患病自己醫治川金丹坐藥一付能將下部白帶瘀寒瘀血全能化淨七天全愈每盒大洋貳元

劉氏金丹 善治老少咳嗽痰喘五勞七傷風火咳嗽吐痰吐血服此金丹立見功效每付大洋一角一合一元

產後至寶每袋二付大洋八角 嬰兒一粒丹每付大貳角

開幕大紀念特別擴充營業起見樂仙膏減價一半金剛藥片買一盒送一盒買半打送半打顧主諸君勿失良機四十天限外停

代理家統照本堂贈送無處購買將欵匯本堂郵票作價原班寄奉不悞

哈爾濱道外正陽十四道街 老福春堂總售處

金剛藥片

主治 先天不足房事過度手淫滑精乏嗣陰莖短小陽痿不舉房事不久見色早洩老年精衰中年斵傷精神困倦頭暈眼花耳鳴心跳氣急夜不安寢凡因腎部所傷腰疼腿軟四肢無力形容枯瘦戒烟體弱各症服用此藥新久保效

服法 每日早晚飯前服二片若有房事二小時前服四片白水送下

特效 常服保腎安神身體健壯房事快樂補血生精藥性平和男女老幼四時均可服用非市井春藥品也

定價大盒五十片二元四角小盒二十片一元二角

敝堂因特擴充營業酬謝主顧起見

大贈品 買一盒送一盒 四十天

外城代理處

奉天鐘樓南 大成藥房　奉天軍署街口 大吉祥
吉林 泰華西　公主嶺 三合公
大連 華西藥房　三姓 和發禎
富錦 大德森　千金寨 信仁堂
安東 大生東　通遼 大來當
吉林 東升達　江省 中西藥房
江省 德泰盛　海倫 久遠長

最新發明

歐文併用華文打字機

裝璜精巧

運用靈便

一架能代三名書記每分鐘打五十餘字本公司現有專門打字員待聘如有需用此項人材者請向本公司接洽可也

▲說明書函索即寄▲

華文打字機製造公司啓

大連市山縣通一五五番

龍牌洋灰　便利瓦　油漆布

批發　零售

奉天大西邊門外大街六經路角

機械貿易 泰平洋行奉天支店

電話長三〇〇二番